大同報　第一版
發行所　大同報社

突入新嘉坡市街

敵不聽投降勸告頑强抵抗

雙方展開激烈市街戰

(東京十二日電)日大本營十一日午後八時卅分發表

日本陸軍部隊、自十一日朝以來、排除敵軍執拗之抵抗、猛行進擊、午前八時遂突入新嘉坡市街、隨處捕捉蹂躪敵軍

【新嘉坡島十二日午前十時四十八分電】十一日午前、山下最高指揮官以文勸告英軍投降、然英軍仍事抵抗不止、因之在新嘉坡市西北郊外、日軍於十二日晨、對新嘉坡市內殘敵、又開始猛攻、目下展開劇烈市街戰中

【新嘉坡島十二日電】日軍突入新嘉坡市街後、於十一日午前八時三十分、山下馬來方面陸軍最高指揮官、本諸武道士精神、對新嘉坡守備英軍司令官、投以勸告文於其室中、勸其急速降伏

【柏林十二日電】柏林無線電放送稱、馬來方面日陸軍最高指揮官山下中將、十一日晨、對新嘉坡英軍勸告降伏、但英軍未有何等回答

英自認日軍突入

【西貢十二日電】據英國側放送稱、十一日午前、日軍突入新嘉坡市西端、展開壯烈之市街戰、

日精銳乘暗夜猛攻

突入新港一角競馬場

【新嘉坡郊外競馬場十二日電】日軍進擊新嘉坡島中央縱貫道路之各部隊、十日午後六時四十分、奪取該島西北部○○河右岸敵陣地後、立取南進態勢、而敵亦死守班丹、並基蒂馬陣地、以砲火全能力猛烈抵抗、日軍精銳、誓於紀元節攻落新島、猛攻又猛攻、乃於午後十時半攻克本街道要點班丹更猛進、獲陸海荒鷲協力、攀登普基帝馬高地、與敵作白刃戰、現已一路進至新嘉坡　後續之小林、宮本(菊)市川、三柴各部隊、沿本街道急進、與敗敵相混、一舉突破十六公里、遂於豫定日之紀元節晨、突入新嘉坡一角之競馬場云

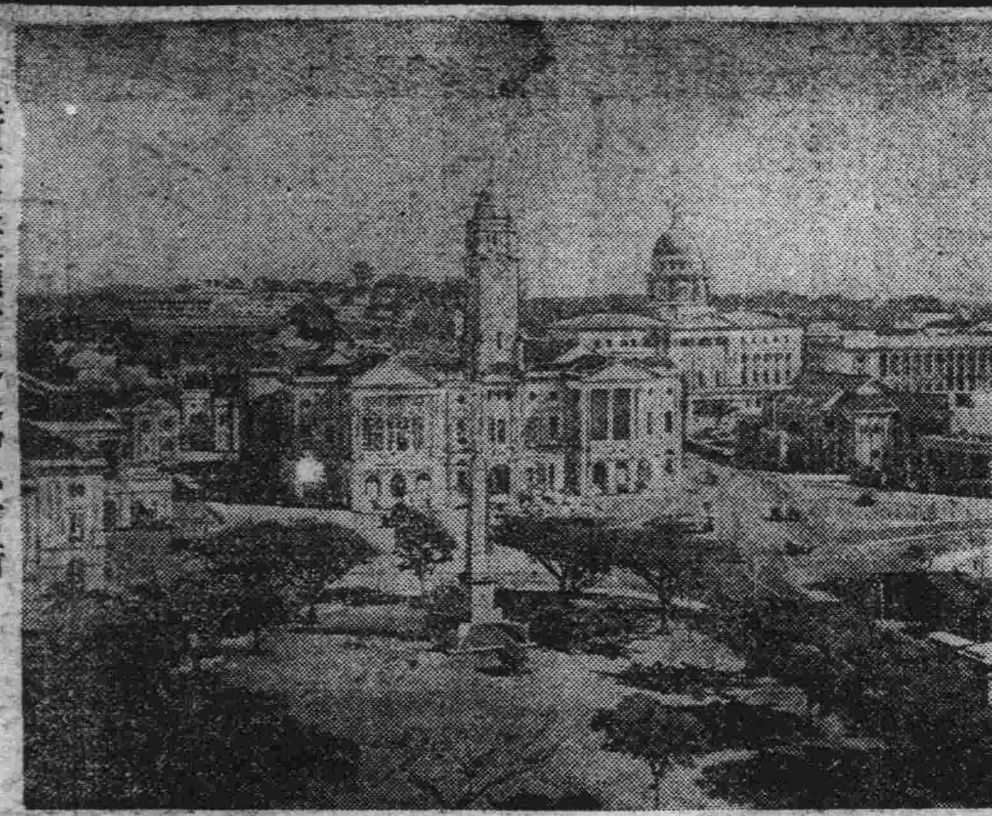

新嘉坡政廳附近之中心市街

逐步進展制敵死命

馬來半島上陸日軍赫赫戰果

【東京十二日電】十二月八日於馬來半島一角上陸之日軍、一路南下、直前僅以五十五日之短時間、突破千八百公里之山林地帶一月三十一日到達新嘉坡島對岸、二月八日夜半一舉渡過柔佛水道、僅三日完全制新嘉坡於死命、茲將日軍由馬來半島上陸以來之戰捷日誌錄之如左

十二月八日於宋卡、大年、克達巴爾上陸、十二日突破幾特拉、十六日占領刻達州大年、十九日占領西海岸檳榔嶼、廿六日渡馬來唯一大河畢拉克河、廿八日占領倫吊、卅一日攻略東海岸古安坦、西海岸盧姆特、一月二日占領堪巴爾、四日占領多羅拉克斯里本、七日占領坦江馬林、十一日占領瓜蘭堡、十五日占領馬六甲十六日占領刻馬斯、十九日占領巴納姆、廿日占領袁達、廿二日渡梅爾新河、廿四日於巴里把板敵前上陸、廿五日占領巴里把板、廿六日占領梅爾新、雷基、廿九日占領彭妄普薩爾、卅一日占領柔佛巴爾、二月四日開始砲擊新嘉坡島、九日午前零時十六分渡柔佛水道成功午後七時占領殿甲飛機場十一日突入新嘉坡市街

爆彈投下山河易態

陸軍機襲新港樹赫赫偉功

【東京電】世界注視之新嘉坡攻防線、於日軍猛攻之前、已完全崩潰矣　日陸軍航空部隊、自去年底開戰以來、即轟炸敵地或掩護日軍敵前上陸、導作戰於有利、其赫赫偉功實使全世界爲之驚嘆　日軍馬來作戰着着進展逐次接近敵據點新嘉坡、陸海空軍、乃於十二月廿九日、開始大空襲新嘉坡、陸鷲是日作第一次夜襲、更於一月十二日晝間、堂堂强襲、致敵軍事施設多被破壞甚至陸上部隊繼攻新島要塞前、空襲達七十餘次、如加入海軍航空部隊之攻擊、竟突破百回、致新嘉坡島之相貌一變、觸目悽涼、九日以前、敵機被擊墜者七十七架、擊破者七十二架、擊墜不確實者卅一架、合計達百七十架、尤以八日軍於新島一角上陸時、空軍呼應地上部隊、猛炸敵要塞陣地、新嘉坡之命脈已刻刻縮短云

日軍進抵西北郊外

【新嘉坡島十二日電】擊破普基帝瑪敵陣地之日軍、繼向南方及東南方地區急追敗敵、其先鋒已於十一日朝、到達新嘉坡市西北郊外、

【新嘉坡郊外十二日電】十一日晚、日主力部隊亦步突入先遣部隊之後塵、陸續抵新嘉坡西北郊外、進入市內、十一日日沒、郊外附近、全無敵影、蓋皆遁入市內而受日軍猛攻云

新港失守自知難免

猶言沈着聊以解嘲

蔡奇爾談

【里斯本十二日電】新嘉坡之情勢刻刻不利、任何人均知其陷落已成時日問題、倫敦情報稱、蔡奇爾英首相、十日於太平洋軍事會議席上、已促一般人對新嘉坡陷落之覺悟、其談話要旨如左

新嘉坡之情勢急轉直下、最悪事勢已迫眉睫、吾人必須沈着應付、期望英國民以敦刻爾克戰之冷靜臨之、又該島住民、已於十一日聽得無線電警告、謂二十四小時至四十八小時內情勢最爲重大云（漫畫＝蔡奇爾）

猛攻突入英軍感束手

【東京十二日電】誇稱世界唯一堅壘之新嘉坡島、當十一日紀元佳節、已脆弱崩潰、日軍自突破柔佛水道上陸以來、僅不過三日、該要塞設備的狀況、開戰前主要傾全力於海洋正面、多數要塞砲口、均眈視海上方面、但大東亞戰爭勃發後、精銳日軍、於巧妙綿絕之統帥下、全出於敵軍想像之外、而由馬來海岸、一路南下進攻、因之英軍狼狽、倉慌起始構築對柔佛水道陸路正面堅固防備之施設、即於該島北岸正面地區、連結曼達伊山、布基蒂馬山、根巴克山及水源地加蘭山四高地、滿張鐵條網、構成堅牢無比的要塞、爲對陸正面抵抗樞軸、同時更爲新嘉坡最後之複廓陣營、要塞守備兵、及由馬來敗退之殘軍、配置計要三萬至四萬之兵力、防衛上毫無怠慢之色、

對此一月卅一日、進至柔佛巴爾之日軍精銳、邇來於隱密中、行偵察敵軍諸種設施、七日夜、先以有力部隊、於柔佛水道東入口烏賓島敵前上陸、恰由新嘉坡島東方地區、顯示有決行敵前渡河之雄勢、敵兵受日軍猛攻而戰兢、舉主力狂擊於烏賓島上陸之日軍、集中全砲火、然日軍用牽制作戰術、敵軍已見混亂、日軍主力部隊、八日夜遂乘敵軍之虛無、敵行渡過該島西北郭滋威橋以西之地區猛渡過、遂次以攻擊部隊、勇行上陸遂至制壓該島於死命

當第一次歐洲大戰之際、德軍於達紐布河一部敵前渡過成功、即謳歌於歷史上、然日軍今次之敵前渡河、渡過點之範圍、非常狹小、而更又發揮陌攻、助攻等作戰上之巧妙、此由正面成功之特殊性、日軍之奮勇即可想象而知矣

如斯日軍之新嘉坡島上陸乃爲强行者、於此之先、日軍各精銳航空部隊、即對各軍事設施、要塞防備等、加以痛烈之轟炸、敵軍事施設、已無完膚、抵抗力已被破壞之同時、更由四日、於柔佛巴爾北側地區一帶布陣之日軍有力部隊、行總動員、對曼達伊布基蒂馬地區敵抵抗中心及該島北岸日軍渡過目標地點、約五日間加以猛烈砲擊、敵軍要塞抵抗點、已早喪失强力、而蒙受莫大損害

如斯日軍渡河準備、漸次完了、八日夜半、主力部隊、一齊操乘舟艇、開始强力渡過、當時守備該島岸之敵軍、因遭連日之轟炸及猛擊極爲沈默、日軍第一陣、第二陣均皆渡過但第三陣漸被敵軍發現、遂受敵軍砲火之猛攻、然至彼時、先鋒第一陣、第二陣之精銳、已深入島內着着擴大戰果中、英軍已束手無策、漸次向後敗退日軍至九日黎明、主力部隊遂告上陸成功、以破竹之勢、排除敵軍頑抗、至九日午後七時、占領殿甲飛機場一帶地區、更翌十日、奪取敵要塞之主要抵抗線根巴克山附近地帶、十一日拂曉、即一舉攻下敵要塞最大中心地布基蒂馬、一氣呵成更掃蕩殘敵午前八時、則突入新嘉坡市街云

英荷印海軍正準備撤退

【上海十二日電】巴達維亞接聽新嘉坡放送稱、於日本軍猛攻之前、已知新島必陷落之英及荷印兩海軍、與商船海員協力、將陸軍大部隊及兵器移向艦船、以便撤退、現已陷於大混亂中云

後進部隊上陸

【柔佛巴爾十二日電】郭滋威橋自日軍施行上陸作戰後即被日軍確保、敵方爲阻止日軍之進擊乃將彈火集中橋上因此日軍部隊之渡橋、仍陷於困難狀態但後續部隊、已渡過柔佛水道矣、

英軍自認敗北

【里斯本十二日電】新嘉坡來電稱在新嘉坡島上陸之日本軍已迫近距新嘉坡市街十里之地點、其攻擊更加猛烈、防衛軍當局亦認爲頹勢不可挽回、曾發表謂：因日本軍之壓迫英軍不得不再縮短其戰線云

馬達班日英兩軍激戰

【里斯本十二日電】自仰光十一日到達當地之英側消息稱、英當局承認日軍已渡過薩爾溫江、目下在該江西岸之馬達班與英軍展開激戰中

防衛巴坦半島已至最後窮途

【里斯本十二日電】日軍攻擊巴坦半島、於紀元佳節之辰愈形激烈、勢有如怒濤騰湧、故馬加薩將軍愈益趨向悲命之途十一日華盛頓來電稱、該將軍向本國報告自眞珠灣敗戰後今乃最爲暗昏之時　又合衆社華盛頓電亦有同樣之觀測、報告呂宋島之防衛今已淪落於最後之窮途矣

新港尙未完全失守

英軍動搖已陷潰亂

【新嘉坡島十二日電】守備普基蒂瑪之英軍、因日軍先鋒進攻神速、陷潰亂狀態、大起動搖、其一部搶徨逃入新嘉坡市、故新嘉坡市在未被占領之一瞬間、已呈無秩序之狀態

法援助樞軸　美向維西抗議

【里斯本九日電】華盛頓消息稱、美國務省九日發表、駐維西季美國大使、向裴丹主席以維西政府對樞軸國之軍事援助而提出抗議　原以維西政府許可樞軸國軍隊通過法領菲洲、並德國之利用法國船舶、以及最近供給利比亞戰線洛梅爾將軍麾下之軍隊以軍需品等爲藉口云

山東蘇北皖北肅清戰戰果

【濟南十二日電】於山東蘇北皖北等地、冒嚴寒之天氣登高山越峻嶺、爲謀確立治安、而敢行肅清戰之日軍○○部隊一月中綜合戰果如次、交戰回數四百六十六次交戰敵兵力十萬六千餘、遺棄屍體五千六百八十一具、捕虜一千百七十八名、鹵獲品步槍二千七百四十隻、步槍彈藥八萬一千七十五顆、手槍二百三隻、重輕機關槍四十七架、自動步槍三十四隻、重輕迫擊砲八、手榴彈九千四百六十四個、馬四百五十一匹、其他被服、糧草食鹽等多數云

何柱國殘兵鼠竄

【開封十二日電】大東亞戰爭勃發後、渡過新黃河於淮陽附近、續行蠢動、曾被日軍○○部隊討伐之何柱國麾下遊擊第二中隊(唐銘指揮)於最近又開始蠢動、故○○部隊、由二日開始進擊、完全擊破敵遊擊第二中隊、並同○○部隊之主力、於七日更克服新黃河氾濫地帶之泥濘包圍蟠於踞魯臺集朱集附近之孟韶周指揮之殘編五十六師主力、遂將此殲滅擊如左之大戰果　遺棄屍體＝目擊者千卅二、捕虜九十六、鹵獲品＝追擊砲三、輕機五小銃二百八十其他多數

重光駐華大使由空路歸南京

【南京十二日電】五日以來視察華北方面之重光駐華大使、於十一日午後一時半由空路歸南京矣

本報外勤室電話　本報取材部(外勤室)　電話二｜一八四八九

南亞細亞地理風俗 (廿一)

峰巒重疊四季多雨　江岸附進土地肥沃

緬甸

緬甸位於印度支那半島西部、在政治上爲英領印度帝國之一州、但在地理上則與印度本部成自然別個之存在、地當北緯十度至廿八度、東經九十二度至一〇一度之間、南部伸長部分、延及馬來半島之頸部、東與泰國及安南之老撾爲隣、東北及北部毗接中國雲南西康兩省、西北及西部則印度本土接壤、西南及南面濱孟加拉灣及瑪打萬灣、南北最長地方達一千二百哩、東西最廣幅員五百七十五哩、面積約爲二六三、〇〇〇哩、人口一千餘萬、地形北部與中國雲南西康毗連地域屬印度支那山系、峰巒重疊、尙有人跡未到部分、緬甸境內之諸山脈、均係由此地域向西南呈放射形狀、中東部分各山脈大體均延至印度本部境內轉向東南至孟家拉灣附近造成阿拉坎山脈、其餘脈及尼科巴羣島、但此列島在政治上爲印度帝國別個屬州、不隸屬緬甸　全境內分爲上緬甸與下緬甸兩部分、其境界線係山緬甸西境之一點起、沿阿抗坎山脈之背部之半而向東方、再沿卡連山地之西南及南境而直達東端、河川則以東部之薩爾溫江、中部之伊洛瓦底江及其支流之更的宛河之三大水爲主薩爾溫江、源出西藏、上流爲中國之怒江、南流經緬甸東境入馬達班灣、水流湍急、不利航行、伊洛瓦底江上流爲中國之恩梅開江與邁立開江、爽江必坡南流、會合入緬甸境納更的宛河、下流擴成三角洲、注於馬達班灣、兩岸俱爲沃壤、爲緬甸精華所在

緬甸氣候因地域南北延長並與海洋距離之遠近關係稍不一致、呈熱帶氣候與亞熱帶氣候、高溫多雨、每年以三月至四月爲最暑熱、五月至十月多雨、十一月至翌年二月則乾燥而稍涼、此係因太陽之射向與季節風之方面而生之變化、以故緬甸每至三四月炎熱、[illegible]首腦部即由首都仰光移至上緬甸之[illegible]歲、十一月至翌年二月間則天氣晴朗之日居多、氣溫在華氏八十度內外、夜間有時降至四十度、北部東北部之山地且能見雪、而爲訪問緬甸之最好時期、全境氣溫則以雨量之多寡而呈變化炎熱期中部最少雨地方之氣溫則比多雨之海岸地方或三角洲地方爲高、反之乾燥期則遞低、而中部年內之氣溫相差較大、顯示大陸氣候之特徵、北部、東北部及西北部之山地、因地勢較高、雨量亦少、故氣溫較低

優待讀者特價出售

多數購買尙有優待　請以現金購買

不收寄費　各書均有樣本函索即寄

版次	書名	定價	特價
	日語日文叢書(已刊)		
九版精解	日本東京標準語東京俗語會話全集	二、五〇	二、三〇
三版詳解	滿日公文作法全集	一、五〇	一、三〇
再版日滿對照	最新法院警察用各種呈文願書方式及實例詳解	一、五〇	一、三〇
	考試用叢書(已刊)		
再版入學用	考試東洋史問題解答	一、六〇	一、四〇
四版入學就職	考試用最新常識問題解答	一、六〇	一、四〇
再版考試用	基本法問題解答	一、六〇	一、四〇
版	統制經濟釋義	一、六〇	一、四〇
	國高男女學生參考書(已刊)		
初版自修參考	實用師道學校特修科數學問題解答	〇、八〇	〇、六〇
再版自修參考	實用女子國民高等學校國民高等學校算數代數問題解答	〇、八〇	〇、六〇
三版自修參考	實用女子國民高等學校國民高等學校幾何問題解答	〇、八〇	〇、六〇
初版女子國高國民高等	學生用日語讀本精解(上卷)	一、五〇	一、三〇
	學生作文模範叢書(已刊)		
再版模範作文	國文作文入門	〇、八〇	〇、六〇
再版國音白話註	學生字典	[illegible]	一、四〇

徵集範圍　須以博文或文字爲主體或能暗示博文二字者總以合乎本館出版報國宣揚文化啓廸智識之宗旨須簡明新穎著意超卓、以明信片或硬紙繪就直寄本館

徵集圖案

賞金　一等一百元(一名)二等二十元(二名)佳作(十名)各贈書一種

日期　自本日起至三月十日止、三月末日發表、通知本人

新京市大馬路　博文印書館啓　振替新京三四六七番　電話(3)七八八二番

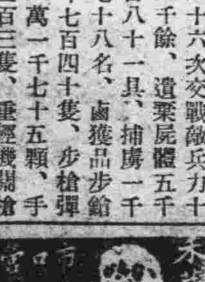

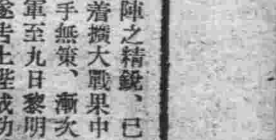

奇效　眼科聖藥

保目全睛丸

本藥店接受先人傳流古方、參致新科學之原理●精治配合●經官府之化驗●認許推銷●效力卓大●已屢登報宣傳●以備患者諸君購用●

主治　遠年近日內外兩障諸般雲翳天行赤眼輕重沙眼等症欲知詳細備有說明書

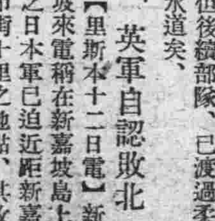

定價　保目全睛丸壹盒六圓　造明晴藥水壹瓶壹圓五角　外埠代郵加郵費兩角

總售處　奉天市小北門外白塔寺東　德家藥店

瞻榆縣公署佈告第一號

行開第一號

關於開拓用地未領代金之地急速繳照之件

爲佈告事關於首題之件查本縣第六期繳照因遠務整理關係延期發代金業經佈告在案茲因康德九年三月末日止爲最終收照之期凡在開拓地區之地照尙未提出者務於左記期間送繳縣公署開拓股以憑查核發價是爲至要倘逾期仍不提出該當地價認爲無人受領即爲國有不再續發事關財產恐未週知除登瞻榆縣公報及大同報外合行佈告遠近週知切切此佈

計開

地照提出期　自康德九年三月一日至康德九年三月卅一日

地價支拂期間　康德九年四月下旬

申告手續　須將地照面積並生熟地房田等之內容分別塡例申告書內村長隣人個戶蓋章送縣(圖什業圖旗出荒地)

買收區域　盈昃字段全部辰宿列張字段全部寒來字段全部暑往字段各一部收字段一部藏字段全部閏字段一部

康德九年一月五日

瞻榆縣長
瞻榆縣未利用地整備協議會委員長　蘇紹泉

通信教授新式簿記

今値本會創辦之第十二年故　決行增刊數千學員渴望之

白話商業簿記

現已付刊約本月末日出版　此後入會函授生均有免費享受之權利報名詳章函索時可附郵票四分　寄新京市中央郵政局內設私書函第八四號　駐京大連銀行簿記講習會收即寄(但回信地址須詳細寫明)

股東營業聲明

讓渡　讓受

茲有撲彭王陰慶自於陽曆年前在蛟河治新街、和生祥同記、藥店、原股東無意經營、全部讓渡高棲久、受理、對於債權、債務、保存、及一切事宜、歸於高棲久、負責、恐未週知特此登報聲明

讓渡股東代表人　岳淮波

讓受人　高棲久

出號聲明

茲有舒蘭縣等地自立營業與敝號脫離關係該人在外無論與何人交往敝號概不負責恐未週知特此登報聲明

吉林市提法司街公設市場　商號德盛魚店　經理李德來啓

作鑛用具出賣

本公司在蛟河鑛區所有房屋鍋爐水瓦斯管鐵軌等本年三月末日全部出賣欲購用請向吉林市北大街一〇八號本公司或蛟河治安街玉成米廠接洽欲知詳細來函詢問爲盼

吉林杉松煤鑛公司　孔郁吾啓

夫妻脫離關係聲明

程尙儒　王淑英　於康德五年古曆八月十六日結爲夫妻茲因近來失業贍養無力於是雙方同意情愿脫離除已立有脫離字據外理合登報聲明

上陸五十小時即突入市內
新嘉坡已不爲敵有
居民簞食壺漿以歡迎日軍

【新嘉坡電】日軍進攻殿甲由新嘉坡街道上已進抵新嘉坡市西北郊外之賽馬場矣、計自敵前上陸已來、至今已五十餘小時先鋒部隊既已突入市內、槍聲斷續傳入耳鼓、兵士等在抖擻精神整備目前之掃蕩戰濃綠翠蔭中已隱現會館之樓房、蓋目前即新嘉坡市街矣、由賽馬場陸續進入市內、附近之公園、學校之廣場等皆擁滿日軍部隊、到處狂呼萬歲、市內之鐘表台、豪壯之總督官邸、以及迢遙之新嘉坡港等、而今已遍在眼前附近之馬來及印度住民、手持日本國旗、狂舞雀躍盡在歡迎日軍日軍機低翔上空撒布傳單、尤可見○○機上之勇士在揮旗相招、地上亦相應以萬歲之呼聲掃蕩市內之部隊、今正猛烈前進、尚待片刻則可完全占領新嘉坡而奏轟動世界之凱歌矣

以東亞人建設東亞
與日協力剷除禍根
菲島新政府亞基諾內務部長放送

【馬尼拉電】菲島新政府亞基諾內務部長、前日夜於馬尼拉放送局、廣播其就任事要旨如左

闡明東亞聖戰意義 ××××××××××××

日本軍僅以三週間、即占領馬尼拉、吾等今應奮起、協力日本軍政、急早滅却罪惡之禍根、日軍對吾等同胞、與以有利的機會、余所念願者、決非個人之利害、實爲同胞等之幸福及和平、於此困難時局下、希一致團結、急速完成任務、而獲得市民福祉然唯一之途、應與日軍協力、而以亞細亞人來建設亞細亞、吾等以鞏固不動之精神、爲國家採取負責任之態度云對全般重要產業非有依各產業別而設立統制會之必要結局豫想於特定產業設置有統制力之統制會云

促進青少年認清時局
定期開時局講演會

協和青少年團首都統監部、鑑及在此非常時局下、大東亞解放戰爭砲火正熾中、値後國民當徹底認清時局之重大、應奉全力援助盟邦日本、以早日完成東亞新秩序、該部爲期促進各地職域協和青年對東亞及此次解放聖戰之意義再進一步認識、特定於本月十九日上午十時、假協和會館舉開時局講演電影大會

英朝野大動搖
聞得日軍上陸成功

【馬德里電】英國朝野、聞日軍在新嘉坡島上陸成功訊後、呈極度動搖之勢、在日軍上陸之當日、英軍事專門家尚未知皇軍上陸成功仍放言曰—新嘉坡至少也能支持六個月、而蔡奇爾首相、由華盛頓歸國後、亦曾曰、「新嘉」絕不能陷落、但今日如何、英國亦可知日軍之威力矣、據十日西班牙有力報曾揭載倫敦之電報如次：

接日軍由新嘉坡上陸成功之訊、英國一般民衆宛如蒙到青天霹靂捲起甚大衝動、英國用八年間之歲月、孜孜營營建成難攻不落之防禦陣營熟料竟被日軍於短時日內、上陸成功、兩相對照、誠堪咀嚼者也

捷報傳來市民歡！

日軍展開無敵威力、越過柔佛水道、於新嘉坡上陸成功、勇猛前進、自登陸後僅五十小時、突陸呼應十一日午前八時一舉突入新嘉坡市街內、此捷報傳來後、國都市民歡喜落狂、萬歲之聲、震動天地、惟有待其於片刻之間完全陷落矣（照片）＝新京皇軍武運長久（上）於捷報時電影院之歡呼萬歲（下）

銀盤燦爛

奉天＝北京冰上對抗大會
熱烈展開友情競爭
—本報記者韓貴臨自奉天發—

強化滿華國民間親善的北京奉天兩大都市的冰上競技對抗大會、已於本月十一日午前十時日本紀元節的佳日在奉天市國際運動場內隆盛舉行北京市的選手一行男女廿名、由新民會北京特別市總會、組織處長高哲民氏率導、於十日晨抵奉、下榻於中央旅館、十一日午前九時、全體至國際運動場、由奉天市代表選手由市體聯主事滑水華引出場、當日天氣雖然是嚴寒、但往觀者達千餘人、愈使双方選手的精神振奮、十時宣告開會、一同入場、儀式完了由市羽生副理長致開會之詞、次由双方選手代表握手交驩表示精神一致團結、然後乃開始競技、速滑依照男子五百米、女子五百米、男子五千米、女子一千五百米、男子一千五百米、女子一千六百米接力、男子二千米接力、先後展開激烈的友情競爭型滑接着基本型滑和自由型滑在銀白色冰盤中心飛舞多時、最後爲冰球、各項比賽、北京的選手多是先勝後敗、所以總戰局奉天市大勝、午後三時半圓滿閉會、北京選手團定於十一日午後七時出席鄭奉天市長招宴、當晚轉途赴撫順、十二日午後一時起在撫順市滑冰場舉行北京撫順兩市對抗交驩比賽、十二日晚返奉、當夜登車還京、北京選手團代表高晳民在離奉之前、對記者發表感想談話如左

今次的滿華間的都市對抗冰上競技大會、乃是新民會體育協會和滿洲帝國體育聯盟的精神結合、雖然全局敗北、但對於交驩的使命、已告美滿達成、很覺榮幸、今後北京市的體育、能得滿洲體聯的援助指導必能更有進展可期、此回比賽成績的失敗、原不外北京當無理想的人造滑冰場、僅利用北海公園的水池子、不但平度不高、而且不能純潔、致各選手不能得到充分的練習（本報記者韓貴臨自奉天發）

★ ★

新港變爲東亞樂土、
百年宿願於玆達成
◇◇◇◇◇◇ 撤退歸國之葆名日商談話

【東京電】無敵日軍、今已攻入英國最後據點之新嘉坡、後以十個年之歲月、不惜千萬磅之重資、築成英吉利侵略東亞據點、今日軍所至、均被踏於鐵蹄之下、轟然崩潰、殊值槍後國民感激深遠者、由十年或二十年築成之地盤、而撤退之日本人們、得由英吉利壓政下而解脫、期待強力更生大東亞樂土之建設、彼等各談抱負如左

大島義里氏（東京約卅年居住新島之羊毛商人）由澳洲每年可輸入六千頭羊、剝皮製革後均賣售於上海市場、但此外更經營養鰐場、剝鰐魚而製鞣甲細工、今因於英抗戰下、有各種困難但此後乃漸爲我等之天地矣、

吉岡作太郎氏（東京居新島廿五年雜貨商）因永久居住之土地、體得生活的經驗、頗欲爲國家的事業盡力、今造成東亞人之新嘉坡、實値吾等樂喜非常者

高木傳三郎氏（東京、居新島六年會社員）雖經營陶器、玻璃製品等之雜貨及錫、橡皮等貿易、但不拘於英人之壓迫、日本人終有日本人之力量、今者可喜之日、已至目前、自由貿易可期待矣、日本人同志、於良好之統制下、排除無益之競爭、以賤而良之物品、販賣出售想印度人、馬來人等均皆喜歡云

志村七六氏（東京居新島廿一年雜貨商）余使用卅名中國人、主要販賣製造洋服襯衣、無論如何、因地處熱帶、襯衣爲不可缺少的日常衣服必需品、今者新嘉坡爲東亞人之街、實覺大快胸襟、雖應以大資本進出之、但亦不可不活用中小商工業也

江尻三君（東京、居新島廿年、藥商人）余經營藥舖已廿年彼等似雖不相信日本藥材、但治腳氣藥、却極爲人所喜期望勇壯之日章旗下吾等販賣日本之藥於新島

對專賣品力謀改善
增强人事積極活動

專賣總局、爲期專賣員之需給圓滑、各地已一齊着手實施專賣品通販制之準備、頃更爲謀專賣品統制之萬全並專賣品質之向上並配給圓滑起見、特增加技正二名、事務官二名、技士五名、屬官十一名、分別配屬於各主要專賣局內、從事積極之活動

大同學院新生
百七十名由日來滿

官吏敎養最高學府之大同學院、第一部第一回期新入生、爲康德八年度國內及內地大學高專畢業生而高等文官考試及格者、計行政官、司法官、技術官、敎官等一百七十餘名、已於一月五日任命爲高等官試補、二十日午前九時、在東京明治神宮外苑集合當即舉行宣誓式、開始學院生活之第一課、並視察各地後、經由朝鮮來滿云

殘軍敗跡狼狽不堪
殿甲飛機場佔領後之一瞥

【新嘉坡電】記者十日晨前往占領後之殿甲飛機場、見該飛機場附近、有被日軍機擊墜之敵機二架、毀棄後之遺骸橫陳於草原之上、既入飛機場時、場內殘有戰鬪機十架、更有木製模型三五排列、飛機倉庫依日軍之準確投炸、破壞不堪、更遺有高射砲數尊、飛機場周圍雖張有鐵絲網、惟觀場內之狼狽、可知殿甲飛機場之貧弱日機悠悠翔於上空、在敵行急降下之爆炸、飛機場背後山轡、煙塵濛濛、敵軍殘敗之姿、到處皆可映入眼簾

下照片＝馬尼拉市兒童與日軍攜手街頭徒步情形

香港華僑反對抗戰
林國府宣傳部長視察談

【南京電】國民政府宣傳部長林柏生氏、前曾於三星期視察廣東、香港、潮汕等地、八日歸南京、十日午前十一時、於宣傳部會見日華記者團、發表談話如左

日軍攻陷英侵略東亞之牙城香港、其勇敢、實屬可欽可佩、香港華僑今已於日軍保護之下、安居樂業、其有力者、皆率先協力日軍、誓爲今後之聖業而奮鬪、華僑之因處於戰爭範圍外、雖未曾嘗試戰爭之苦但對蔣介石之盲目抗戰、悉皆表示反對、彼等蒙日軍之溫柔熟誠、已深悟南京國民政府之和平運動、更確信於南京政府之傘下方可援救自己、援救中國、但只至於調查蔣、宋、孔三家之銀行存款、其金額實達四億美金之多、於此可知彼等乃爲保守私有財產而開始戰爭而繼續戰爭者

防護北邊保國衛民
警察隊勞苦功高
視察慰問途中之報告書

【滿洲里電】國境警察隊於大東亞戰爭下、益勵忠勤、努力防護北邊、用免日軍南方作戰後顧之憂、俾槍後國民安如泰山、其功堪欽、其苦亦殊可憫、玆將視察國境警察隊苦勞之報告書、錄之如左

記者與『治安部警務司國境警察隊慰問巡視西部班』同行、本月三日分乘載重汽車兩輛、經海拉爾赴亞娜克勞、途中遍地積雪、一望無際令人有『雪之太平洋』之感、載重汽車衝雪猛進、有如驅逐艦、車中氣溫爲零下六七十度、寒冷已極、雖穿防寒外套及防寒靴亦無濟於事霎時寒氣透入全身、痛苦已極

映照蒙古曠野之太陽、將南空繪成小弧形、由東向西、由草原急激馳走、在此一週間、我等與太陽共同出發、於某處慰問國境警察隊、造至日已將沒、吾等均飛也似的歸還宿營地、深恐日沒被寒氣凍傷

蒙古草原地帶之地名、出乎吾等想像以外、余等以爲既有地名、定有部落或山川木石、實際蒙古草原一帶雖有地名除茫漠之草原外、一無所有、決難發見適合地名之相當場所、而在此草原中、惟有國境警察隊而已、除警察隊外、四顧漠然、悽寂已極

『諸君精神暢旺、辛苦已極』慰問者而浮熱意致慰問之辭

隊員等齊聲問曰『新嘉坡陷落矣乎』彼等僻處邊區、既無報紙又無無線電、故對戰事決少聞知、國境警察隊員最感不便者、爲燃料及食品三餐僅羊肉、小麥粉而已、每年除由中央派人慰問外、無對國境警察隊員慰問者、但只有此種慰問、亦非常欣喜、此數十分之慰問、打破一年之寂寞、人各充滿喜氣、無不平之感

某最前線小隊×君、爲諸蒙汗事件勇士、堅言『戰友誓死衛護草原』

在小隊×君屬中、樹有橫笛、偶憶故鄉、即取而吹奏、另一小隊×君之屋中、置有父母像片在此嚴寒地帶、彼等生活、似頗快適、造訪某小隊時、有三、四歲可愛孩童嘻嘻欣迎、更有背負嬰兒之少婦、余得見此國境前線之情景守護國境之念愈益深刻於衷、遙見哈爾哈河畔之新國境線標識乃爲五日傍晚、吾等前赴書有『哈爾哈河畔戰歿勇士之靈』之忠魂碑前垂首示敬、報告今次大東亞戰爭之赫赫戰果、清掃忠靈碑周圍之積雪、○○隊之隊員每月兩次前來清掃、於玆深感諸門汗之忠靈萬世如生吾等八日在西新巴族旗公署所在地阿爾泰欽、出以最後的扎蘭諾爾冰上突破、到達西比利亞大雪原之對方國境滿洲里、乃書此報告書、而難忘廣漠雪原上國境警察隊員之雄姿

侵略東亞據點
一變成大東亞戰基地

【東京電】猛烈攻擊新嘉坡島之日軍精銳部隊、九日午後七時攻陷殿甲飛機場、該地敗退之敵、自班丹高地經根巴克山據以止日軍進擊、但日軍突破密林、橡皮林及濕地帶勇猛進攻、九日午前奪下根巴克山、班丹山、巴特克山一帶高地、繼續準備攻擊布基帝馬堅壘之英軍日軍將兵排除萬難、以紀元之佳節爲期、突入新嘉坡市街、故自八日以來、不眠不休夜襲布基帝馬堅壘遂於十二日未明將該地占領、而睥睨新嘉坡市街於目前全軍繼續堂堂進攻午後八時遂突入市街之一角而今誇耀爲難攻不落之新嘉坡要塞、不出數小時竟陷於最後之悲命、如斯、則侵略東洋之最大牙城、今後當成爲完遂大東亞戰爭之有力基地

於馬尼拉、香港、新嘉坡所結成美英對日共同作戰之有力據點悉皆相繼崩潰之今日、對美英壽澳等企圖援亂共榮圈之敵性國家已不許共再試染指、即印度洋之敵性勢力、依新嘉坡之基地並加以日軍之猛攻、當蒙受多大威脅、南太平洋美英陣容之徹底潰滅愈益發展雄偉新作戰矣

滿洲興業銀行
招開定時總會

滿洲興業銀行、於十日午前十時、在該行總行開第十期定時股東總會、討議損益計算書、財產目錄、貸借對照表、利益金處分案（一分增紅年七分）予以承認矣

煙販運命不佳
暴利被檢舉

張惠遠、劉福田、田金升徐于氏、陳宏信、這五個人都是烟捲小販、私自販賣紙烟捲謀圖不正利益最近年末時期、該等更行活躍、不想於昨日長通路警察署年末警戒勤務中、將該等檢舉、同時檢舉紙烟一千餘盒、火柴一百餘包當一同帶署究辦云

小女與胞兄不和
送往道德會收容

郭湘蘭、是個十七歲的鄉下大姑娘、老家山東省諸城縣大岳水庄、在去年五月間因老家地方不靖乃隨其二胞兄來京、寄居在七馬路一〇一號其長兄郭相臣家中、不想近年共長兄竟時加無理苛責、藉故更行毆打、湘蘭忍無可忍竟隻身逃出、背井離鄉之少女無親友可投、竟跑到中央銀行宿舍艾保安科長公館門前、經艾科長家僕發覺帶至審中訊明原委、由艾科長轉送長通路警察署保護、由陳保安主任招來其兄到署嚴加說諭、因其兄妹感情決裂、無法再行同居、乃由警署備文送至道德會敎養云

廢止舊年例假

現正當舉國家之總力協力盟邦聖戰、當此大東亞共榮圈建設完遂邁進重大時局下、國務院總務廳有鑑及此、特將舊曆除夕之二月十四日休假廢止而照常工作、以期實踐職域奉公、垂範民衆、舊曆元旦之二月十五日、恰逢星期日休息一日、對此業於十日已向所屬關係各官廳通知

主治眼病醫士經驗處方

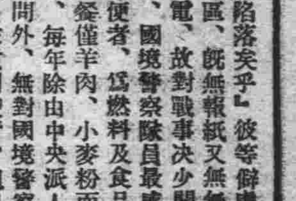

眼病藥!!
應用現代的藥理學調劑

一般眼病 眼痛怕光努肉血絲白點風翳眼瘡眼乾流淚香花頭疼攻眼諸毒攻眼視物不明常好犯原因生氣上火着急勞作傳染不潔或由內蘊而發或因外感所致每易引起翳障朦昏等疾甚有失明之虞速用內服清涼丸外用洗眼藥及點眼藥效能袪紅絲消腫疼止淚除癢退翳化朦保光明目
內服清涼丸每封四元四角洗眼藥每封一元二角點眼藥每瓶一元外埠加郵費二角

小兒眼病 初起眼不敢睜怕光白眼珠漸紅黃被遮三五天全眼珠皆白視物不見矣原因乳食失調瀉痢或出花出疹遺毒攻眼患者小兒皮氣特大時以手指揉鼻觸耳撓頭倦怠諸現象治法內服眼病復明丸外用洗眼藥適症
眼病復明丸每封六元八角 洗眼藥每封二元六角外埠加郵費二角

內障眼病 形同好眼視物盲然初起每覺眼前飛舞黑花火星看燈光周圍有紅綠色環如虹視力漸退如置身雲霧中視一物成二體瞳仁大散變色多因憂思悲痛急火恐懼染毒所致須服內障還睛丸外用點眼藥有效
內障還睛丸每封五元四角 點眼藥每瓶二元 外埠加郵費二角

沙眼 初起眼瀰乾澀作癢多哆眼皮生小粒疙瘩磨眼珠放置不治慢慢即視物不明久則紅絲白點雲翳出現侵遮瞳仁終不免失明之悲運傳染力强是以學校工廠考試檢查每爲失學失業之主因此藥適用沙眼患者自己治療按法用之沙眼不難治愈用法簡易經濟誠事半功倍
洗沙眼藥每封一元四角點沙眼藥每瓶一元外埠加郵費二角

贈送 眼器一個以示優待 凡購治沙眼洗藥及點藥者奉贈沙眼洗用法＝均各有詳細說明書 以上
外埠函購郵局掛號匯款即可

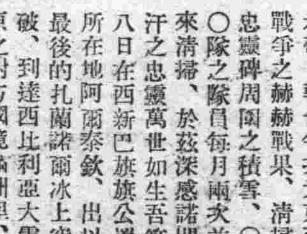

視思明眼藥局
奉天市北市場中央戲院東頭路北樓房 電話（二）六〇四一番

民益鐵工場出品
奉天市小西區惠工街三段三九工（業區一馬路）

發明發賣人王伯勛
專造苞米蕎麥各種穀物立式麵碾及高粮精白機自動香油攪豆腐磨昇降機擦米機並其他粮米機之修理按裝備有樣本說明書函索即寄

新京 大陸照像館 吉林支店
照像大減價兩星期
藝術精良 巧妙放大 出品迅速
承結婚◎宴會 特備男女
拍團體◎典禮 化粧各室
吉林市河南街國泰影院對過電話三六六七

滿映劇 研究會 第一回 大公演
"群鶯亂飛"
滿洲話劇界之新光彩．新收獲
編劇：阿英 導演：劉果全 張奕華
姚鷺 浦克 趙成巽 趙愛蘋 張奕 徐聰 張敏 白玫 葉苓 馬黛娟 陶滋心 馬旭儀 江雲逵 安琪 何奇人
統力合唱
如此的人材．才能演出如此的好劇
票價幾何？ 注意明日廣告
正月初一至初四在公會堂連演四天

新京影戲院案內
本院由東京購到新映寫機兩台現已裝置完備此後完全用新機上映發音非常清晰光線特別充足
下期 黑衣盜
電話二八〇四三
今日演十一十二十三三天
新華出品對白古裝戰爭佳片
岳飛
主演 劉瓊 夏霞

新春特選
下期二月十五日准演
今日公演東寶出品有聲神怪變化巨片
孫悟空（日文譯滿文字）
二月十一日起演三天 加演 新聞 滿映時報
新華時裝新片
靈與肉
英茵 顧也魯 主演

今日開演
華成公司有聲古裝片
杜十娘
主演 劉瓊 陳燕燕
舊年初一神怪片 江南小俠 主演 陳娟娟
舊年初五時裝片 玫瑰飄零 主演 李麗華

新民戲院
二月十日 星期二 早場
燕雲 高占非 胡蝶 楊樵 金玉霞 張素華
美龍鎮 吳素秋 滿漢門 花鈴 二本 烏盆計

今日演明星公司出品
全部有聲對白偵探冒險巨片
翡翠馬
主演 顧蘭君
加演 新聞 二報
新年特選 新華出品有聲時裝 靈與肉 主演 英茵

新春特選
下期二月十五日准演
新春迎節特選新片
黑衣盜
二月十一日起演三天
加演 新聞
今日公演南洋公司出品有對白時裝巨片
少婦的瘋狂
主演 李琦年

吉林專刊

第1377號 電話三二一八 商埠地三緯路 吉林支社

振興教育涵養人材 澈底提高師生素質

將全市小學劃分七個教育區

由七個中心學校、用宂模範振興第二國民教育、養成建設東亞聖業之柱石、乃爲當前急務誠屬不可輕忽者、是故吉林市公署教育科、基於九年度教育事業進行方針、爲謀徹底改善提高學生素質並促於教師之修養研究、而達成新國民中堅教育之使命起見、乃將全市劃分作七個教育區、設置『模範中心學校』用以表率彛倫、師生間互相砥勵彼此觀摩、勇往直前、以邁向教育新體制、茲將新教育區之編成情形、分別詳誌如左：

第一教育區＝中心模範學校係吉林市公立迎恩街國民學校(同國民優級學校)校長徐廣和＝所屬附屬學校七＝義塾＝二＝私塾四、即黃旗屯、日新後街、北山、臨江門、西石碯子、萬和當、臥虎屯各學校＝實宣、平興兩義塾羅綏＝平瑞、保大、義存之各私塾

第二教育區＝中心校係維新街國民優級學校校長毛晉卿附屬校四、義塾一、即新開門、河南街、巴虎門、文化(私立)中興義塾

第三教育區＝中心校大馬路國民(優級)學校校長松本宗勝＝附屬學校七、義塾三、私塾四、即敷島、南昌邑屯、東局子、護昌、東車站巴虎屯、東團山子、蓮花泡、菁華(私立)各校、八經、

第四教育區＝中心校係索什哈站國民學校(同優級)附屬學校四、學舍一、即大屯、北口欽、西三家子各校、七家子國民學舍

第五教育區＝中心校南泡子沿國民優級學校、附屬學校五、即馬家屯、江南巴虎屯、長屯子、改集街、江東團山子之各校

第六教育區＝中心校大紅旗屯國民優級學校＝附屬校一、即溫德河子國民學校

第七教育區＝中心校係同榮國民(同優級)學校、附屬學校三、即大屯、永明、棋盤街各校(按第七教育區係以鮮系學童爲核心)

警備網高張 春節期間確保安寧

吉林防犯協會、以及吉警司法保安兩當局、爲衛護滿人安度舊年、確保市面安寧、故於二月三日起、開始了防犯週間、在警民協力之下、市面遂得度安堵焉、佳戶一感安寧、舊年可告安然渡去、此之謂官方爲民謀福也、今離舊歲除夕、尙有兩日之隔、我們必須貫徹到底云

歲末同情金 突破兩萬圓

擬定醵成一萬五千餘元之歲末同情金、方能夠救濟貧苦同胞們、而經市公署社會股及各慈善機關協同努力募集下、更加上仁人善士的施助下、雖同情週已過、但施助金仍紛紛不絕、於月之十一市署社會股之計算、同情金已突破兩萬圓、竟達至兩萬三千零四十三圓九角、其成績實屬警人云

發放之前 仍接到同情金

吉林市公署社會股、於發放同情金之前一日(即十日)又接到同情金二千餘圓、茲將其施助者芳名及金額錄左

△金村知光＝五百圓
△張長山＝一百圓
△砲台山町住民＝二百四十六圓零五分
△太平町住民＝九十三圓
△陽明町住民＝五百廿四圓八角
△文廟町住民＝六百五十二圓五角五分
△計＝二千一百一十六圓四角

大和町警所 指定種痘場

吉林市警大和町派出所、以管內各系住戶雜居、地面繁榮、人口衆多、爲防止天然痘之發生、以維安全計、故特聯絡市公署保健衛生科、派員前來、指定了當管怡春里會賓旅館充爲臨時栽痘場、望附近佳戶踴躍前往就療、俾期身家之太平云

紅茶上市 嗜者及時領購

本市各售茶業者、爲供應滿人之嗜好、特於舊年之前、辦到大批紅茶葉、開始向滿系人配給、每次可購三斤六兩、價錢不等、優劣有別、還若使嗜茶者聞到、眞是眉開眼笑呢！原因是配給之物價錢不致太昂我國紅茶性溫味和、不潜砂糖、即耐人尋味、嗜者及時領購、當趁之若鶩云

白糖摻小米面 組合長眞可惡

吉林燒餅業組合、其組合長也是業者担任、凡此業者均系回教人多、勾心鬥角、因利益分之不均、時起內鬨、前曾經司法官廳審判日尙不久、其經手人又異想天開、將砂糖中摻入四成小米面、配給業者後被司法當局查覺、遂行逮捕其組合長、組合長聽說抓他來啦、知事已洩、登車遠逃、其家妻子以及組合管理事務者、刻正嚴重訊問中云

青年不學好 偕情侶潛逃

莫巳臣(假名)書未讀好、遊手好閒、彼正在少年之期、理應上進、但浪蕩消遙、不知世故、前曾結識住居莫某附近之西關順城街某號王姓之女、戀姦情熱、不可開交、但兩方有一不滿該婚姻之家、遂從中破壞、難約白首、然倆小情之所趨、難捨難離、恩愛之情、人皆有之、遂於陰曆小年以前、相偕潛逃、不知踪跡、後莫某爲莫家宗族獨生之子、痛惜頗殷、二老念子同過舊曆新正、故兩淚滂淋、衷心悲切云

交通事故

茲當忙年人推人車躲車的二月十日午前十時頃、於本市朝陽街九江旅館門前熱鬧的氣氛中、自東來一推彩燈車、除燈以外、上面還放兩個小圓炕桌、同時由西跑來一馬車行在對頭、旁邊有一賣五色大團花的花札也抗走一塊、馬一眼差、前蹄高揚、鑿個的上了推車、將小圓桌完全踏出窩窿來、小燈籠也踢壞了不少、推車販將馬車夫拉住不讓、欲行告到派出所、馬車夫知理缺、由路人講情、給了二十元了事云

民聲

電燈不明 希當局善處

黑暗的夜裡家家戶戶、是離不開燈的、尤其是舊年將臨、晚間各戶多半都要忙年而近日市內北關、及牛馬行一帶、夜間電燈總要熄滅二三次、每次均在半小時或二小時以內、各戶深感不便、尤其在此大東亞戰爭之際、各戶均用無線電收聽皇軍勝戰消息、假夜夜如此、市民是否無法收聽、在此物資節約之期、蠟燭四角左右一枝、燈滅之時每戶總得使用一枝或二枝蠟燭、此是否爲意外之消費呢、故希關係當局應加以修理、既能使各戶收聽捷報、又能使各戶節省幾枝蠟燭云

街頭"素描"

今天是舊曆廿六了、再隔兩天、就是舊年除夕、您瞧吧！河南街、船營街、北大街、以及岔路口街、滿處雜佈着賣"供花兒"的香佐料的、眞是應有盡有、文貪寫出了春聯、什麼字體都有、眞顏篆隸、筆走龍蛇、不無佳作在內、但是不識字的買到、傳謂有將"肥猪滿圈"有貼在宗祠之笑談者、然不知確否？

打破民族觀念 救濟失學青年

協和佳話

徬徨歧途處於陌生地方、無所歸依致將陷於凍餓之鮮系青年新井龍男君、其後幸經本市滿系聞人張憲文(協和米廠總經理)並遲遇夫(謙和祥株式會社社長)二公之慨然資助、乃得昇學考入吉林省立第六國民高等學校肄業、打破民族界限、造成協和美談、此情先年已送誌本報、諒一般尙在記憶中、本事件之主人公新龍男君、爲不負張遲二氏之熱心提拔以後援有棄、生活安定、故毫不偉怠悠然求學、一意專心力圖上進、二年以來學業進步、成績良好、新井青年說、我得到甦生者、完全是遲張二公之力、今後惟有努力爲學業奮鬪、俾將來得展所學爲國奉公間行報答二公殊恩、由我結成民族協和之良果、決不能有負其赤誠、本年開學伊始、所需學費、各項承待繳納、故由協和會吉林市本部職員魏治家氏、率領新井青年造訪張遲二氏、又蒙其帮助本年(九年度上半期)學費二百元、該青年領受之下感激零涕二氏並致辭予以激勵以新井青年步入社會以前求學之資、完全由張遲二公負擔、如此盡力於民族感情之融洽、殊極可敬云

保健衛生科發表 使市民注意保健

吉林市署保健衛生科當局鑑及近來患時疫感冒因之致死者漸多、茲回顧康德八年度傳染病發生者四百五十四名、雖人口年增、但與康德七年度之發生數五百十一名、比較竟減少五十七名、誠爲可喜之現象、尤其在那時腸閉之新京、當百斯篤流行時、而本市並未侵入、更屬倖免之事、按傳染病之流行逐年有增有減、以數之多寡相較、無足爲計、但依過去之統計、亦可推測其大概、茲將過去七年度與八年度之發生統計、詳誌如左：

八年度赤痢一百六十名、七年度赤痢二百四名、減四十四名、又疫痢增二名腸窒扶斯八年較七年減二十六名、痘瘡八年較七年減十二名、發疹八年較增三十二名、猩紅熱八年較七年減二十四名、流行性腦膜炎八年較七年增一名、瘧症八年較七年增四十五名、若以年齡別、疫痢、猩紅熱、白喉等症乳兒易患之赤痢、腸窒扶斯、把拉窒扶斯等每見於飲食旺盛所患而發疹窒扶斯、易患於二十一歲至四十歲之青壯年者多以蚤虱等爲傳染媒介、故於合宿或集團時而爲傳染之機會、致於痘瘡則不不按年令之老幼廣而推言人類皆知健康爲重大之事、而不實行亦人最緊要、保健衛生乃一生之常情、若當傳染病預防時、實施預防注射、確保安全之辦法、然知其診而衷心不欲者、實不乏人、例如本市民赴公會堂注射場、竟以幼兒之哭泣爲苦、而不受預防注射、似此者誠不能理解當局命令預防注射之好意、況値此超非常戰時體制之下、爲補充人的資源缺乏、市下應注全力國民保健、尤更當注重幼兒之護養、深希一般市民自本年度起、充分體得自身健康與國家之關係、一人也實足影響大局之關聯、民戶應注意自身保健之外、徹底室內外之清潔、互相協力、勿使吉林市發生劇烈之傳染病云

吉林各業組合 設經濟相談箱

吉林市經濟科、特聯合在吉林之各業組合、製做大批木箱上寫『經濟相談函』等字樣、懸掛於各街要衢城門門臉等處以備市民或商店、對於現時經濟關係事項有行質疑、若建意意見、不明之處、均可隨時投函質問、必有所答覆云

地方通訊

紀元節祝賀式 官民齊集隆重舉行

日系青少年街頭遊行

【奉天】十一日之友邦紀元節、奉天全市、均於當日上午十時官民齊集奉天神社前隆重舉行參拜式、午後一時、協和分會長、國防婦人會長等、齊集於紀念會館、舉行祝賀會、日系青少年亦於街頭行進、商民均懸掛日滿國旗慶祝云

軍人後援會 募集新會員

【錦州】軍人後援會錦縣辦事處、鑒於錦縣之軍援事業、稍感落後、以去年度實之、補助數目、竟超過收入總數、因之本年、乃樹立募集贊助會員新方針、一擲既往以會員爲本位之募集辦法、本年擬以會費壹萬圓爲本位募集方法置重於特別贊助會員與正贊助員、聞不久即將開始、現地工作、想此擧定能獲得卓效云

歲末同情 演劇募欵

【通陽】由縣公署協和會主催之年末同情演劇募欵、乃於本月五日開始實施、蒙各機關職員勇躍參加、頗呈一時之盛舉、首由興農合作社職員表演、劇名『與農曙光』大意是興農社代表人民、謀福利、造幸福『與人民爲一體』、其間點綴有加工場職員張素□別名線王瓜者唱流行小曲、腔調新奇、令人捧腹、繼演舊劇珠簾寨、地政科胡先生飾李克用經理股鄭屬官飾程敬思演來有聲有色當此年關在邇、一般公務員不避嚴寒參加表演、同時又有黃警務科長、傅行政科長張伊通署長率屬親滋現場、維持秩序、亦頗熱心云

皮革製造組合 不日實現

【撫順】撫順市商工公會爲圖皮革製品配給之圓滑及價格適正計、結成皮革製品裝造組合、鈴木商工股長對此銳意立案、開第一回創立發起人會、該組合由撫順全體之統店、及馬具商約四十餘名、以組織滿洲畜產會社、鞣業組合、緊密提携、使原料品獲得優良、爲圖其他業之自便、於十五日結成整裝業組合云

春節燃放炸炮 時間業經規定

【奉天】市警察局依據市民之習慣、對舊年燃放爆竹之使用期間、規定通令各署實施、二月十四日(舊十二月廿九日除夕)自午後九時、至十五日(舊元旦)午前八時
二月廿日(舊正月六日)商店開市自午前一時至午前十一時
三月一日(舊正月十五日)自午前八時至午後十一時云

一般公務員 特別配給麵粉

【西豐】縣經濟統制委員會委員長小田貢(副縣長)以時値春節、滿民舊習、均慶祝新年除向住民配給生活必用品外、爲慰安各公務員起見、特別配給每人麵粉十斤城內公務員更配給每人豆油一斤半白糖一斤現正分發配給票中云

配給生必物品

【通江】現在生活必需品按月配給、在上月每人配給布三尺、在本月又配給豆油、每人三兩、麵粉每人一斤半、尙能敷用、惟石油僅配給每戶六兩、當此年關、佛燈普照大千、當在在需用石油、望當局體諒民艱多爲配給云云

伊通双陽兩地區 官公吏區隊訓練

【通陽】義勇奉公隊總隊部主催、爲應付東亞戰爭起見、不畏嚴寒、實施官公吏區隊訓練、不日即將開始訓練云

省次長莅縣 督勵粮谷出貨

【克東】查本縣因天災關係、糧谷出貨、未能達到契約栽培之數、而縣長張公積珍、本着國策宗旨、曾三次組織糧谷出貨、督勵班、所以糧谷出貨、稍見起色、茲於本月四日、北安省次長古館公、率領隨員數員、於下午二時莅縣、風塵僕僕、未暇休息、即招集各關係者、諭示糧谷出貨督勵工作、諄諄勉勵、上能不負國策、下能把握民心、茲悉將公事辦理完竣、於五日十二時、在一般者歡送中、返回北安矣

建大學生莅縣 實施現地訓練

【黑山】前經建國大學派遣生徒九名來黑、爲作現地訓練工作、蒞黑後由青少年團統監部聯絡之下、於青訓所內訓練完了、即分班赴縣下各地云

統監部派員赴農村 指導干草出貨勞動奉仕

【黑山】協和青少年團黑山縣統監部、茲對縣下各農村之干草出貨時期、特實施青少年團現地勞動奉仕工作、由該各指導員等出動、分往各地指導、以謀強化奉仕之活動云

協力聖戰芟除虛禮 刷新春節生活運動

【錦州】協和會中央指導部、鑑於當此大東亞聖戰決戰體制下鎮護北方、使命益爲正大茲爲期指導國民協力國策以完成我高度國防國家、特提倡春節生活刷新運動業已製成要綱、向全國各協和會地域分會、隣組等指示、徹底分別進行、深望市民瞭解、羣起勵行、披瀝槍後奉公之赤誠、擧國一致、向國家增産節約之方針邁進、共實踐事項如左

一、春節休假之縮短
二、物資消費的節約
三、廢止虛禮
四、掃除賭博惡習

詔書奉戴日 隆重擧行式典

【依安】協和會依安縣本部、爲期喚起官民對詔書奉戴日深的體得眞意、決對非常體制下、進一步宣德之使命計、每於詔書奉戴日、即於縣城西門外神社前、由石川駐屯司令以下軍官民數千餘衆、隆重式典、雖在酷寒之春風裡而各官民皆抱着十二分精神守時蒞會參加、我縣軍官民體得完遂眞精神可見之一斑云

閻新街長着任 全街商民歡迎

【通陽】伊通街長鄭瑞氏辭職、遺缺以齊家村長閻德斌氏陞充、查該氏以前曾充陸軍少校、供職伊通時、即頗有功績、後轉任齊家村長、由莅任以來大公無私、對於村務整理井井有條、爲人民謀福利造幸福之事件、指不勝屈、一般人民頌聲載道、有口皆碑、此次又陞充街長、於本月五日着任視事

適齡壯丁 限期呈報

【西豐】第二回國兵檢查、早經完竣、統限於三月一日入營、已見本報、所有本年度滿十九歲之壯丁(於民國十二年一月一日至同年十二月三十一日出生者)務於三月末日以前至現住街村公所呈報、以備檢查云

爲期行政滲透 育成隣保組織

【西豐】協和會縣本部長袁爱澤嗣部長小田貢事務長張民易鑑於隣保組織爲行政滲透上最有效之方法是以對於隣保組織育成之進行、特加注意、茲令西豐街聯和分會職員、即日偕同街公所職員、分爲兩班、東北門班以夏實斯爲首、大西門班以佟國柱爲首、分別出動、辦理隣保組織育成事項、務於本月末日以前完成云

縣民踴躍獻納 黑山號軍用機基金

【黑山】自軍用機獻納委員會結成後、關於黑山號獻機基金、經共同決定負担數目、即由各方面開始蒐集、故此目下商民戶均踴躍繳送、決意支援大東亞聖戰、以期得到最後勝利、並用以感謝大共榮圈建設之成功云

春節需用物品 近已實行發放

【黑山】生產消費委員會以人民春節應需物品、業經將數量計劃決定、於日前經常務會議通過後、即開始向民戶發放、計面粉石油火柴豆油糖等項云

行政科長履新

【克東】本縣前行政科長傅君、因病逝世、茲聞已遴派輝南縣行政科張君廷和、轉任我邑、昨已蒞新聞張君在輝南時、關於一般行政、曾樹有相當功績政聲卓著、遐邇週知、今蒞我邑、關於地方之一般行政、必有相當之革新云

老虎台大强盜犯 持刀强奪壹千圓

【撫順】市東老虎台地方於日昨午前八時許、新開地中央街三區一番地、把頭傅廷弼(四〇)處、闖入強盜二名、藏着墨鏡、口罩呼氣罩、手持尖刀、向傅某胸部刺去、張某錢財結果搶去現金一千百餘圓揭欵而逃當即報告撫警司法科、由藤野司法科長以下全員出動、至該地檢證現於市內散佈警網諒搶奪之各犯難逃羅網云

純棉衛生衣 用票制配給

【奉天】對滿系市民配給之純棉衛生衣、由市經濟科規定每三戶一票、一票爲一套、於十一日起向市民分發云

王氏理肺安寗丸
主治各期肺病咳嗽
此葯專治 男婦老幼 各期肺病
肺癆肺癰 大口吐血 哮喘氣急
痰中帶血 百日咳嗽 邪火侵肺
呼吸氣短 肋膈疼痛 新舊乾嗆
飲食無味 骨質虛弱 或吐白沫
痰喘咳嗽 如經服用 便知功能
每封定價六元外埠買葯可用小額兌現票洗信外加郵費二角寄下如要說明書須郵票四分
奉天市小西邊門外市署路南老會館院內
總經售處林新醫室

感謝 治愈瘰癧鼠瘡

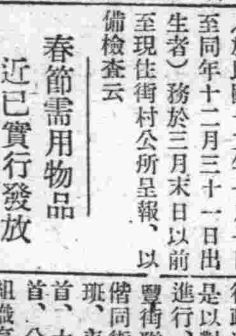

敝小女桂芬患瘰癧三年之久初得項下有三四個疙瘩亦未在意日後疙瘩日漸長大核膨漲頭痛疙瘩潰破膿血流出很多再帶頸胸各處均起疙瘩服水療治針刺刀割均未全愈後經鄰居介紹購服瘰癧靈丸二盒不到一月服藥全愈照片刊登報端以申謝意並介紹男女患瘰癧鼠瘡患者速服此藥早除病苦原藥設在奉天北市場西藻泉東鄰路北德房便是瘰癧丸每盒四元外埠患者函購藥不加寄費
感謝人奉天市大西關熱鬧街 田世榮啓

萬人油

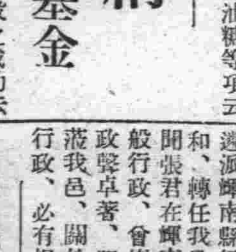

胃腸良藥
胃活
胃爲全身的中樞 各機關的營養 都須由他供給 是故雖然只患輕微的胃腸病 也能妨碍著全身固有的康健 若致食慾減退 則精神與身體俱虧 痛苦漸增 生趣全失 事業之失敗爲必然 一切的不幸且立至了 唯有本藥房的胃活 發賣以來 治癒的胃腸病患者 已不可勝計 得異口同聲之榮譽「胃活」是胃腸病患者的救星」可謂名不虛傳
一主治一 胃食・胃弱・胃炎・胃痛・胸隔・痞悶・食積不消・食物不進・惡心嘔吐・酒醉宿醉・吐酸嘈嘈膨脹・以及小兒吐乳等症
小罐、中罐 大罐、特大罐 均備
●各處藥房洋廣貨舖均有代售
總號 山田安民藥房

精血強壯
ビオトニク
必讀說您告
我亦是 您亦是 姑娘亦是 皆應爲 國振作
使疲勞恢復
使精力增進

滿洲植村藥品株式會社

失照聲明

因鄙人耶殿一等土地執照四張於事變中忠失除請舒蘭縣署補照外特此聲明作廢於左

照據種類	番號	發年月日	給土地坐落	地目	面積	四至	姓名
清字執據	三二八	民七、四、二	大安河屯	旱田	一一、二〇〇	東鄭姓 西孫姓 南賈主 北劉姓	耶殿一
〃	一、二二五	民八、三、三一	〃	〃	二、八〇〇	東小官街 西劉姓 南小官街 北王姓	耶發起
〃	二六、〇〇三	民一六、八、二五	〃	〃	三、〇〇〇	東大街 西分姓 南朱街 北德姓	耶發起
〃	二二、六八五	民一一、六、一	〃	〃	一三、三〇〇	東安河 西孫水 南馬姓 北小興河	孫 賢

我們的文學（第十三回）

小鳥

戈壁

今年不知道爲甚麼這樣的多雨，現在是舊曆七月初頭，已經過了雨季了，而雨還在纏綿地落着，天的臉色像一個遭受騙弄之後的棄婦，愁慘的滴落她那永，遠流不完的淚水，一忽兒晴了，晴得藍寶石那麼澄明，一忽兒却又佈滿了陰雲下起來只要出現一小塊雲彩，也會帶來雨，這眞使人厭煩，心就同天色一樣的晦闇着，尤其是我那間因落雨而發出霉濕氣味的小屋子，把我僅有的一點明朗的心情也蝕去了，白天木偶似的坐完了八個鐘頭的椅子，拖了疲倦的憂鬱的軀體，踏着泥濘的黏土路歸來，一走進這個陰闇得牢獄一樣的小屋裡，便會引起難忍的憎惡，這是一種無形的禁錮，就同我所有整個的生活一樣

聽說近鄉農田裡的莊稼，都受了殘酷的雨的洗禮了，報紙上也儘載些個霉災水沒地許多惹人不快的消息，但這和桃色糾紛厭世自殺一類的新聞記事同樣於我無關，我一日三餐有白米喫，配給的生活必需品還够維持得一個人的消費，至於遭受甚麼樣的天災啦製造多少死亡啦，等等事實還不會馬上就威脅到我的生活圈裡來，一切由它們災去罷，死亡去罷自然，不僅我一個人是如此，在我週遭所有的人們全這樣

然而，也有使我不能安寧的事發生了，這簡直可以說是小到不足道的一件事，但我却爲它煩惱了許多日子，直到現在，想起來還感到心靈上的隱痛。我想寫出來，作爲自己一個小小的紀念

事實是這樣—

日子記不清了，在落雨的一個禮拜日的早晨，我從食堂裡吃完了早飯回來，走進宿舍的街堂裡忽然在牆角一堆木柴旁邊，劈拍地響了幾聲，倒使我吃了一驚，追過去看時，一個灰鼠似的影子迅速地藏到柴堆後面去，搬下上層幾片大的劈柴才發見了牠，立刻毫不費力的落到手裡

『小東西！看你跑』我勝利地密閒牠，那一雙大而靈活的美麗的眼睛，含滿了恐怖望着我，雨濕的灰色羽毛裡瘦小的身體，在我的掌握中輕輕地戰慄

這是一隻好看的小動物，雖然沒有翡翠鳥那樣華美的羽飾，但牠整齊而光澤的灰色柔毛，却襯出一種樸素的美，加上一剪長尾，和尖細的喙頭，十分適合於嬌小的軀體，牠一定會唱，那尖俏的嘴便可以證明，不同於麻雀，斑鳩那麼粗而扁，但我不知道牠叫甚麼名字

還只是一隻剛剛會飛的小鳥，翅膀兒的翎毛很短，因爲不會發育到能够抵抗風雨的體力，才逃進屋裡來的，肌肉消瘦使雨濕的毛羽現出散亂的樣子，不停地戰慄着這並不全然是恐怖，也爲了冷和飢餓的原故吧？我想

『我不會傷害你的，怕甚麼』我對牠溫柔的說看那樣佳生生的乞憐似的目光，不覺分外憐憫起來，但牠並不懂得我的話，只顧睜大了牠的好看的眼睛，淒哀地望着

把牠帶到屋子裡，放在被角邊溫暖着浸潤的身體，牠在我的手裡掙動着，想要逃出去，但是牠失敗了，我這一隻手掌，足以主宰牠整個的生命

翻遍了房間裡所有的家私，找不出一件適於容納牠的東西，我開始發起愁來，外面的雨還在降落，窗前那株小柳樹，悲哀地垂落着柔弱的枝條霧氣很重，遠遠近近全塗上一層悶人的顏色，連小學校的二階紅色建築，也給灰沉沉的氣靄隱住了如果把牠放出去，這小生命，便會立刻葬送在無情的陰雨裡

最後我尋出一個盛衣服的紙匣子，剪成幾個通空氣的小孔，把牠裝到裡面去

『在這兒睡一覺吧，天晴了再放你出去！』

蓋上紙匣的頂蓋，這小動物便落到黑暗的牢房裡了

但牠並不甘於住這樣地方，開始在裡面跳動起來，猛烈地撲打紙匣的頂蓋，牠向這强制安排的居處忿怒着反抗着要還付自己原有的自由和光明—這究竟是一種殘酷的待遇而不是甚麼仁慈，我自忖地想着，便丟上膠皮雜子，撐起傘急急跑到街裡去

走遍了所有的商市街，沒有買到一個籠子，這座才從災劫中掙扎過來的古老城堡，那裡會得有太平時代那種閒情逸緻的鳥籠呢，我對自己這種行爲輕蔑地笑了，後來忽然想出一個法子，便到一家五金行裡，買了一幅作爲製篩應用的鐵格網予備自己製成一個雀籠，順便到路東的雜貨店裡弄一點兒細穀帶回去喂牠

坐在櫃台前面的掌櫃，很客氣的招待我，雖然沒有配給的米票，但看我那身草綠色的服裝也就使他不能說『不行』打發小伙計到後屋捎來一碗黃澄澄地黍米交給我，謂是了他的扣碗兒茶我才滿意地辭了出來，心裡却暗地笑他汗濁，竟看不出我只是一個管文叢的官廳小職員，與他並不發生牛點兒營業上的關係

×　×　×

費了整個上午的時間，籠子造成功了，兩個酒杯盛了黍米和清水，安置到籠裡面，一切停當之後便將紙匣裡小小的俘虜放進去

牠驀然得到光明，歡興得很，怔忡了一氣，就繞着籠的周圍躓跳起來，用牠那尖的嘴兒啄着鐵格柵，這新的居處，使得牠十分驚奇而惶惑，費了極大的氣力，終於尋不出一處能够脫出的縫隙但牠並不放棄希望，歇一歇疲乏，然後又跳起來向四周啄着

長時間不曾得到食物，牠顯得極其飢餓，歇下來時，瘦瘦的胸脯一起一伏微弱地翕動着，但牠却不去吃杯裡的黍米，僅只在另一個杯子裡飲了幾口水

起先我以爲是還不熟悉這個新環境，所以不能吃甚麼。直到傍晚的時候，牠仍然不去動一下杯裡的黍米，才使我想起來鳥類不僅是食穀的一種也有食蟲豸和魚蝦的，特別有幾種專食飛蟲的鳥類，嬌貴得很，這在一個缺乏生物知識的我，眞撞到一個難題了。這地方又找不到一個養鳥的朋友，即使是稍稍相識的人也沒有，如果住在北京或者奉天那樣的城市多好，總不至於使我爲難而且過分虐待了這可愛的小動物

果然，在電燈亮了的時候，恰好從籠邊飛過一隻尋光的蛾子，牠迅急地對這掠過去的影子撲了一下。我才得到了自己錯誤的證實。立刻就尋得一柄破扇子，滿屋捉起飛蟲來

雨天裡這類的生物偏外少，只有三四隻灰白色的燈蛾繞着光亮飛。把牠們全捉下來投進籠裡時便很快地吞進那尖細的嘴裡去

這一點可憐的東西不會滿足牠空虛的肚腹，我十分懊悔兩天前那半瓶殺蟲藥水的消耗，不然，留到這時候貯滿牠們，豈不是可以供給牠一頓豐盛的晚餐

我只好把窗子打開，讓外面尋光的飛蟲奔進來彷彿是故意和我爲難似的，往常那些綠色小蚱蜢和不知名的花翅蛾一類討厭蟲的豸，都絕了跡牛天只飛進幾匹長脚蚊子，圍着燈哼哼，這更是些使人不愉快的傢伙，而且也沒有一點肉可食。我氣忿地打死了牠們，像一隻貪婪的狼，連無肉的枯骨都不肯拋棄地搜尋起來

秋天的夜晚是冷的，陰霾的天氣更加重幾分寒意，我握着一柄破蒲扇，蹲踞在窗口，守候着夜遊的俘虜。直到響過十點鐘的汽笛，才疲倦的關了窗子，而我的小鳥的肚腹，在竭盡精力的攫獵下，仍然是空空的過了一夜

第二天早早地就起來了，去附近的野地裡捕捉飛蟲，但在這樣的天頭，那裡會有甚麼蟲子在飛呢。遇到那個賣菜的老頭兒，他告訴我食蟲的雀鳥也吃和食，所謂和食，只是用熟蛋黃的細末調和綠豆麵的一種食品，養鳥的人都用這種簡易的食品來飼鳥兒。我便歡喜地去辦這種奇怪的東西

借着午間休息的一刻，弄好了買來的食物，跑回家去。小鳥已經餓得打不起精神來，蜷曲在籠的一角，如一匹疲敗的鬪獸。聽得門響，牠抬起頭來，眼裡立刻閃出一種憤怒的光芒，衙着臨窗一面明亮的方向，猛力振動兩扇小小的翅膀

我把食物輕輕放進去，又換過一杯新鮮的水，懷着憐憫的心情，躲到一旁看牠，希望牠會跳過來享用它

但牠並不理來，連水也不飲，只管衙撞那鐵格柵，住一氣便照例的閤上眼睛，無力地喘息着，怕驚擾了牠安靜的就食，便輕輕地退出來，回到班裡去

×　×　×

下班後爲送別一個朋友，到酒館裡喝了一回酒比往常回家偏外晚了些，快走近宿舍的門前才想起小鳥來，一面加緊了脚步，一面却忖度牠這時能够食飽了在恢復牠那耗損的體力。我給這自造的想望添加了興奮

但恰與自己的想望相反，當我拉開門，却不會驚起一點響動。我的小伙伴，安靜地臥在籠裡，像一團棉絮似的動也不動，杯子裡的食物，原樣放在裡面

『嘶！嘶！起來！起來！』

牠只是照舊不動。我慌了，拍打着籠子喚牠，仍然沒有效

開開籠門，拿出來看時，牠綿軟地垂下頭，兩隻赭紅的小爪，直直舒伸着，白色眼瞼遮蓋似的封住那大而晶明的眼睛，嘴角流出血液，頭頂一塊地方，裸露着鮮紅的腐肉，上面黏住一些殘亂的柔毛。這是經過一場激烈的鬪爭的標誌，在最後一刻，牠是如何英勇地在爭取生存的自由而犧牲了小小的生命，壯烈的情景，便十分眞切的映現我的意識裡

牠還保存着相當的體溫，這溫度從我的手指傳達到每一支神經的末稍一種無可抑制的熱的氣流從心底牽昇上來。忽然，牠睜開了眼睛，閃出一道怕人的光亮，動物在臨近死亡時所特有的，那凝結着憤怒，讎恨，倔強的光亮，隨同牠想呼而啓不開的痛苦的嘴的痙攣，作了生命最終的語言

我的神經禁不住疚痛而顫抖起來，這目光簡直是一條懲罰的鋒刃，戳進心靈的深處。手也失掉了握力，任遷小小的染着血痕的屍體滾落到炕上這是多麼無情的刑懲呀！對於一個以仁慈和善的假面來飾行自私殘忍的人類。然而，這沖激在血流裡的死亡，却繪成一個崇高而强健的不死的生命，從這血的照鑑裡，我看見了自己，自私而懦怯，卑賤而忍從，躲到苟安的蝸殼裡戰慄地生活着……這是一種刑具，埋在汙穢的生活底層的刑具，現在被掘發出來，毫無憐憫地在拷打着麻痺的靈魂。死亡之於宇宙是多麼平凡渺小的浮塵然而，却又是多麼莊嚴偉大的存在呵！這安靜地隊在眼前的小小身影，漸漸在我的視覺裡長大起來，我禁不住這凌竭於頭上的震撼，分不清內心狂盪着的複雜情緒，只是歇斯迭里地抓緊自己的頭髮

這小小生命的死亡給予我的感動，超過了敬重以上，我懷着自卑的哀痛，攜到一把鋤刀，就在窗外的菜圃旁邊，掘了一個墓穴，用一束野花做爲襯襯，把牠的屍體放進去，在似乎唱着送葬輓歌的秋雨瀟瀟聲中，做成牠的墳塚，我面對地下的英勇的靈魂，致了最大的敬悼。然後，跑回家裡來，拿起那個空鳥籠，瘋狂地向窗外的草地裡拋去

人群（四）

冷歌

『三姑娘不要笑話，你六姐的命很苦的，剛過門年來的，就散戶門啦，兩口子住在這里……年景又不好，你大叔也廉多大出息，放錢打不近利來六姐夫手藝是白扔，找不着地方，挑挑子下街，叫喊一天掙不來一頓飯錢……典當都廉東西可當啊他們兩口子成天嘰咕……說媳婦還末的啦，說媳婦那末的啦，你看誰能挺得挨餓……三姑娘……可別笑話吧……我這年紀，遭這樣的罪，老臉可也顧不得啦……』老張太太嗚咽着，掀起藍布大衫襟子擦眼睛，衣衫是補綻洛補綻，但是很乾淨，漿洗的硬整整的，六嫂扭過頭去，豆粒般的熱淚，落在黃瓜秧上，可是嘸着哭聲。

三姊子聽得也很傷心的，陪着落起眼淚，這悲哀是眞掉的，可是悲哀的動力，却不是這末簡單『三姑娘！眼看一天比一天難：吃兩頓稀粥都吃不上來，這兩天，連一頓都供不上啦：』老張太太，爽性抽噎起來

『今個：今個：實在廉一點法子：從早晨到現在：連飯影子也廉見着呢：你：你六姐夫：現上城里去當號：有甚麼可當的：我那双紫綢的套褲：八百年就廉人希罕的老箱底：也許能換回點米吃有今個廉明個的：』抽噎使老太太停了一刻

『反正是有今個廉明個的……三姑娘：實在不怕你笑話：我餓的直打轉轉，找點甚麼填填肚，也廉有啦，摘幾條黃瓜：嚥也：嚥不下去……完了還覺看肚子要壞似的：』老張太太的眼睛，有些被淚水浸得紅腫啦

六嫂只管扭過頭去，甩她的淚水，三姑娘。掏出手帕擦自己的眼邊子

鄭發進城住了七天。在一天傍晌前兒才回來。他哭喪着臉子。丈母娘問他師付病見好廉有。他才悲哀地把師付病死的蕭條情況說了出來。屋子里塞滿了沉悶的氣氛這氣氛向每個人的面前伸張着

『這也叫像一輩子！唉……』老張頭吁着氣

『一輩子？像咱們這樣，也許趕不上人家呢』老太太撇着嘴

『趕不上就趕不上！那死那裡！』賭氣的話分外有分量

『我打算上山里去，明個就走』話比平時利落許多

『上山里？到那去顯甚麼魂？』六嫂這話趕上罵祖宗啦

『我走幹我的！你幹你的！別廢話！』

又是一陣沉默

『三姑爺！要尋思好啦！到那有甚麼奔頭嗎？』老太太緩和了緊張的空氣

『當然有奔頭啦！我想這末大的地方，還廉有掙飯吃的地方？』

晚飯桌上，仍然持續着沉悶的氣氛，一直到爬上炕—睡覺，也各人做着各人的夢

時光是快的

一幌鄭發走出去三個多月啦，沒有一點信息，但是他走後的空氣，却變得溫和啦

一天晚上，榆樹林子來了一幫要錢的，帶來這樣一件消息

『鄭發死啦！放大樹壓死的！』這是第一個消息，也是最末一個消息

『眞的？』只聞『二叔用右手壓婆着八字鬍右的撇，眼角瞟着哭着的六嫂

新的港

田耶

晴明的元旦的晨朝
碧空的白雲裡
有偉大的手
在迢遙地相招
淼茫的雄渾的歌聲
把我的胸激動
今年，今年之中，我
將逃出這幽閉的牢籠
試鍊的火已經在前面
燒得狂熾又旺紅
無須再遲疑
莫待它炎熄而灰冷
睜大久瞽的雙睛
且凝視那橫亘地平的
崇高的山嶺
它莊嚴地逼臨
峻嶮的彼方，有
波濤洶湧，在那裡
試航者，可以浴治他
重壓的靈魂
卸下運命的重荷
融解心臟的冰
剷除思想的鉛
恢復麻痺的血
唾棄污穢的妥協
屑小的訕譏
脫出苦惱的暴風
蒼白的戰慄
在未踏的海原
撐起勇猛的帆
栽着灼熱的生命
挑鬥黑色的巨浪
有一日大地驀的拋去夜之障
硝煙和惡毒的墳墓上
宇宙孕生出，它
新的希望新的光

（一九四二年，年始）

世界轉換期青年之使命

接昨日藝文版（中）　馬冠標

方才說過，我們是有着深遠的精神文化，共存共榮的修業，在那交通機關不大發達，東西洋文化不大接觸的時候，倒還悠悠自得，太平無事，可是人都是肉長的，對於物質享受的誘惑，戰艦大砲的壓迫，抵抗力是有限度的，所以在近一百年以前，交通機關漸漸發達起來，便和西洋文化密切的接觸起來，印度是編入了大英帝國，日本和清國都也搖動恐慌變法圖强，不過那時的確沒有數典忘祖，日本曾高呼造成和魂洋材，清國也只打算學製造工業未曾想丟了固有的精神文化，可是一來二去，除日本外，其餘的東洋各地，都被西風壓倒。英國自稱太陽不沒的大帝國　美國也漸漸的以世界第一自誇而成了盎格魯撒遜文化全盛時代，這是二三十年前就是轉換期前的狀況，可是既然這樣如火如荼的形勢，爲甚麼就能發生大轉換呢，這可以分兩方面觀察，他們的勢力，雖然如火如荼，可不是共存共榮而是損人利己的，所以在資本主義成熟以來，國際間形成『有的國家』和『無的國家』相對立社會上形成『有產階級』和『無產階級』相對立縱然弄得不可開交是還不肯讓步，醞釀又醞釀，就造成了第一次世界大戰，造成蘇維埃聯邦，國際上社會上都生了大變動，但是大局還不安定，反到有日加危險的形勢　於是乎意德兩國大有感動，而高倡全體主義，以救盎格魯撒遜文化就是自由主義的破綻，這樣的自由主義便開始了沒落期然而英美兩國仍然頑固不化，遂造成了此次世界大戰，但却不敵那歐洲新秩序運動，而形成世界轉換期，最近又敵不過東亞共榮運動的威力，而確定了世界轉換的形勢，這是他們自己的方面生了破綻，而遭受了打擊，而免不了轉換的運命，這是一方面的觀察，再由我們這方面看來，前面說過，印度等處已經被征服，姑且不說清國以至於中華民國也成了他們的半殖民地，惟有日本幸而不但保全獨立，而且物質文化也盡量吸收其間雖也不免走了若干錯路，而究竟沒丟了固有的精神，這大約也是把洋文化保存的最完美的緣故，總而言之，日本在第一次世界大戰後，表面上雖似乎歐化的更加油，其實已經看破自由主義的破綻，東洋自覺的運動日益活潑譬如『興亞』『大亞細亞』等等的話頭，當時就是人所常道的熱語，理想既慢慢的成熟，十年前乃有滿洲建國的實現，而走進了東洋文化復興的第一步，繼而有日華事變，與歐洲新秩序運動相呼應。開始世界轉換期，最近斷行大東亞戰爭，而確定了世界轉換的形勢，（未完）

專治小兒氣卵
延春補天膏
小兒氣卵大人疝氣　偏墜腎囊　小腸串氣
●專貼
●定價　特張八九　大張四九　小張二九
●外埠函購　請由郵局掛號滙款每張加郵費二角
●用法　用法簡便詳載說明書　獨家經售並無代理
奉天市小西城門南電車道路西　明遠堂藥房發行

大同報社　廣告部　電話（二）六一五一

古　今

大阪高津表門筋
主治　一去頭火上昇通大小便　一瀉梅毒痳病各種毒症
註冊商標
神效並暢銷
七ふく
（七福牌清瀉百毒丸）
祖傳七福牌正舖伊藤長兵衛
振替阪九七三・電南七二九

頭痛聖藥
新腦
帽子牌商標
立止頭痛！靈効如神！！
腦新如遇頭腦疼痛非常難忍時、頭目眩暈神智昏迷時、或讀書過度精神疲倦時及惡醉宿酒未醒時、倘速服腦新可立見奇効、其効若響、服後三分鐘、頓覺頭目爽快神智清新、苦痛若失、有如夜月秋遊能有心曠神怡之妙、此偉績確爲本劑獨具之特長、且雖連續服用、對於腦神經或心臟胃腸等、決無副作用、亦無影響、孕婦服用亦無害

強精補腎丸
此藥專治男子老少腎虧不固，夢遺滑精，房勞過度，精血枯耗，腎虧腎寒，子宮寒涼，腰膝背痛，惡夢失眠，形容枯瘦，常出盜汗，腎虧咳嗽，動作無力，心跳氣喘，思慮過度，精神不足，神經衰弱，腎虛淋濁，久濁不止，五勞七傷，諸虛百損，陽萎不舉，腦力善忘，房事早洩，不生性趣，少年二打後精枯精竭之不能種子，老年精衰種子艱難，請服此藥，體壯精足，準能種子，決不食言，以上各病無論新久，服此藥立竿見影，一袋奏效，多服全愈，恢復健康，此藥功能保腎安神，補血生精，扶陽固本，房事快美，強壯身體，大補元氣，不寒不熱，四季咸宜，轉弱爲強，奇效妙藥，定價一袋一元、半打五元五角，一打拾元，大袋貳元，半打拾元，一打式拾元，各埠藥房均有代售，如直接本號函購者先匯如貨價，半打以上者不加郵資，郵票代價或代金引換均不郵寄
總發賣奉天城大西門外　九州大藥房

治癒腎病腦筋衰弱

敝人徐德祿現年二十五歲在未結婚時身體素弱自十九歲結婚以後更屬弱亦極腦筋衰弱腎虧盜汗且又滑精面黃肌瘦體瘦如柴飲食無味腰腿痠痛終夜失眠偶有一睡惡夢相纏 [illegible]
感謝人　奉天市 [illegible]　徐德祿謹啓

忠勇牌靴油

保革　防水
奉天　新藤洋行
東京・大阪・上海・天津・新京

補血強壯

病後產後之滋補良藥
病後產後、如欲迅速恢復健康、自非滋補不可、然此時因消化不良之故、實亦不宜濫進不適當之補劑、否則不僅無益、反而有害。
保利他民者、乃鑑於前記事實而創製之補血滋養强壯劑也。詳言之、即此劑乃以牛乳蛋白質爲原料、經過人工消化而成之胺米酸製劑、服後無需消化而即能造血肥肌又因有適量維他命B之配入、兼可增進食慾、輔助消化故雖病後產後消化不良之人、亦可安心常服、是爲特長
（包裝）一五瓦　三〇瓦　五〇瓦
（詳細單函索即寄）
總發行　武田長兵衛商店　日本大阪市東區道修町
滿洲總發行　滿洲武田藥品株式會社　奉天市大和區春日町
保利他民（ポリタミン）
41.5.147

大同報
第一版
發行所 大同報社 新京特別市六馬路第三二號

突入新嘉坡市街

敵不聽投降勸告頑強抵抗 雙方展開激烈市街戰

（東京十二日電）日大本營十一日午後八時卅分發表 日本陸軍部隊、自十一日朝以來、排除敵軍執拗之抵抗、猛行進擊、午前八時遂突入新嘉坡市街、隨處捕捉蹂躪敵軍

【新嘉坡島十二日電】十一日午前、山下最高指揮官以文勸告英軍投降、然英軍仍事抵抗不止、因之在新嘉坡市西北郊外、日軍於十二日晨、對新嘉坡市內殘敵、又開始猛攻、目下展開劇烈市街戰中

【新嘉坡島十二日電】日軍突入新嘉坡市街後、於十一日午前八時三十分、山下馬來方面陸軍最高指揮官、本諸武道士精神、對新嘉坡守備英軍司令官、投以勸告文於其室中、勸其急速降伏

【柏林十二日電】柏林無線電放送稱、馬來方面日陸軍最高指揮官山下中將、十一日晨、對新嘉坡英軍勸告降伏、但英軍未有何等回答

英自認日軍突入

【西貢十二日電】據英國側放送稱、十一日午前、日軍突入新嘉坡市西端、展開壯烈之市街戰、

日精銳乘暗夜猛攻 突入新港一角競馬場

【新嘉坡郊外競馬場十二日電】日軍進擊新嘉坡島中央縱貫道路之各部隊、十日午後六時四十分、奪取該島西北部〇〇河右岸敵陣地後、立取南進態勢、而敵亦死守班丹、並基帝馬陣地、以砲火全能力猛烈抵抗、日軍精銳、誓於紀元節攻落新島、猛攻又猛攻、乃於午後十時半攻克本街道要點班丹、更攀登普基帝馬高地、與敵作白刃戰、現已一路進至新嘉坡、後續之小林、宮本（菊）、市川、三柴各部隊、沿木街道急進、與敗敵相混、一舉突破十六公里、遂於豫定日之紀元節晨、突入新嘉坡一角之競馬場云

逐步進展制敵死命 馬來半島上陸日軍赫赫戰果

【東京十二日電】十二月八日於馬來半島一角上陸之日軍、一路南下、直前猛進、獲陸海荒鷲協力、僅以五十五日之短時間、突破千八百公里之山林地帶、一月三十一日到達新嘉坡島對岸、二月八日夜半一舉渡過柔佛水道、僅三日完全制新嘉坡於死命、茲將日軍由馬來半島上陸以來之戰捷日誌錄之如左

十二月八日於宋卡、大年、克達巴爾上陸、十二日突破幾特拉、十六日占領剋達州大年、十九日占領西海岸檳榔嶼、廿六日渡馬來唯一大河畢拉克河、廿八日占領倚帛、卅一日攻略東海岸古安坦、西海岸盧姆特、一月二日占領堪巴爾、四日占領多羅拉克斯里本、七日占領坦江馬林、十一日占領瓜蘭堡、十五日占領馬六甲、十六日占領剋馬斯、十九日占領巴納姆、廿日占領衰達、廿二日渡梅爾新河、廿四日於巴里把板敵前上陸、廿五日占領巴里把板、廿六日占領梅爾新、雷甚、廿九日占領彭享薩爾、卅一日占領柔佛巴爾、二月四日開始砲擊新嘉坡島、九日午前零時十六分渡柔佛水道成功、午後七時占領殿甲飛機場、十一日突入新嘉坡市街

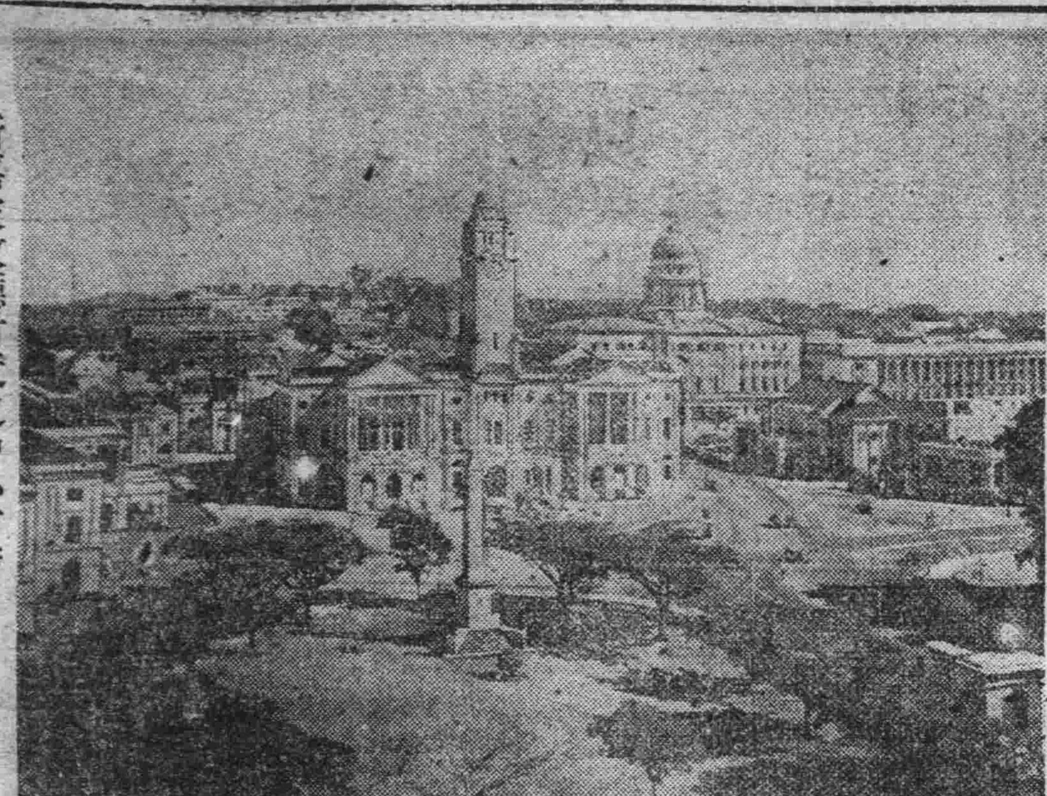

新嘉坡政廳附近之中心市街

猛攻突入、英軍感束手

【東京十二日電】誇稱世界唯一堅壘之新嘉坡島、當十一日紀元佳節、已脆弱崩潰、日軍自突破柔佛水道上陸以來、僅不過三日、該要塞設備的狀況、開戰前主要傾全力於海洋正面、多數要塞砲口、均眈視海上方面、但大東亞戰爭勃發後、精銳日軍、於巧妙綿絕之統帥下、全出於敵軍想像之外、而由馬來海岸、一路南下進攻、因之英軍狼狽、倉慌起始構築對柔佛水道陸路正面堅固防備之施設、即於該島北岸正面地區、連結曼達伊山、布基帝馬山、根巴克山及水源地加蘭山四高地、滿張鐵條網構成堅牢無比的要塞、爲對陸正面抵抗樞軸、同時更爲新嘉坡最後之複廓陣營、要塞守備兵、及由馬來敗退之殘軍、配置計要三萬至四萬之兵力、防衛上毫無怠慢之色、對此一月卅一日、進至柔佛巴爾之日軍精銳、邇來於隱密中、行偵察敵軍諸種設施、七日夜、先以有力部隊、於柔佛水道東入口烏賓島敵前上陸、恰由新嘉坡島東方地區、顯示有決行敵前渡河之雄勢、敵兵受日軍猛攻而戰競、舉主力狂擊於烏賓島上陸之日軍、集中全砲火、然日軍用牽制作戰術、敵軍已見混亂、日軍主力部隊八日夜遂乘敵軍之虛無、敢行渡過該島西北郭滋威橋以西之地區猛渡過、逐次以攻擊部隊、勇行上陸、遂至制壓該島於死命、此敵前渡河、精銳之日軍、實有光輝於戰史之大戰果、當第一次歐洲大戰之際、德軍於達紐布河一部敵前渡過成功、即謳歌於歷史上、然日軍今次之敵前渡河、渡過點之範圍、非常狹小、而更又發揮陌攻、助攻等作戰上之巧妙、此由正面成功之特殊性、日軍之奮勇即可想象而知矣、如斯日軍之新嘉坡島上陸乃爲强行者、於此之先、日軍各精銳航空部隊、即對各軍事施設、要塞防備等、加以痛烈之轟炸、敵軍事施設、已無完膚、抵抗力已被破壞之同時、更由四日、於柔佛巴爾北側地區一帶布陣之日軍有力部隊、行總動員、對曼達伊布基帝馬地區敵抵抗中心及該島北岸日軍渡過目標地點、約五日間加以猛烈砲擊、敵軍要塞抵抗點、已早喪失强力、而蒙受莫大損害

如斯日軍渡河準備、漸次完了、八日夜半、主力部隊、一齊操乘舟艇、開始强力渡過、當時守備該島岸之敵軍、因遭連日之轟炸及猛擊極爲沈默、日軍第一陣、第二陣均皆渡過、但第三陣漸被敵軍發現、遂受敵軍砲火之猛攻、然至彼時、先鋒第一陣、第二陣之精銳、已深入島內着着擴大戰果中、英軍已束手無策、漸次向後敗退、日軍至九日黎明、主力部隊遂告上陸成功、以破竹之勢、排除敵軍頑抗、至九日午後七時、占領殿甲飛機場一帶地區、更翌十日、奪取敵要塞之主要抵抗線根巴克山附近地帶、十一日拂曉、即一舉攻下敵要塞最大中心地布基帝馬、一氣呵成更掃蕩殘敵、午前八時、則突入新嘉坡市街云

英荷印海軍 正準備撤退

【上海十二日電】巴達維亞接聽新嘉坡放送稱、於日本軍猛攻之前、已知新島必陷落之英及荷印兩海軍、與商船海員協力、將陸軍大部隊及兵器移向艦船、以便撤退、現已陷於大混亂中云

後進部隊上陸

【柔佛巴爾十二日電】郭滋威橋自日軍施行上陸作戰後即被日軍確保、敵方爲阻止日軍之進擊乃將彈火集中橋上因此日軍部隊之渡橋、仍陷於困難狀態、但後續部隊、已渡過柔佛水道矣、

英軍自認敗北

【里斯本十二日電】新嘉坡來電稱在新嘉坡島上陸之日本軍已迫近距新嘉坡市街十里之地點、其攻擊更加猛烈、防衛軍當局亦認爲頹勢不可挽回、曾發表謂：因日本軍之壓迫英軍不得不再縮短其戰線云

新港失守自知難免 猶言沈着聊以解嘲

【里斯本十二日電】新嘉坡之情勢刻刻不利、任何人均知其陷落已成時日問題、倫敦情報稱、蔡奇爾英首相、十日於太平洋軍事會議席上、已促一般人對新嘉坡陷落之覺悟、其談話要旨如左

新嘉坡之情勢急轉直下、最惡事勢已迫眉睫、吾人必須沈着應付、期望英國民以敦剋爾克戰之冷靜臨之

又該島住民、已於十一日聽得無線電警告、謂二十四小時至四十八小時內情勢最爲重大云（漫畫＝蔡奇爾）

蔡奇爾談

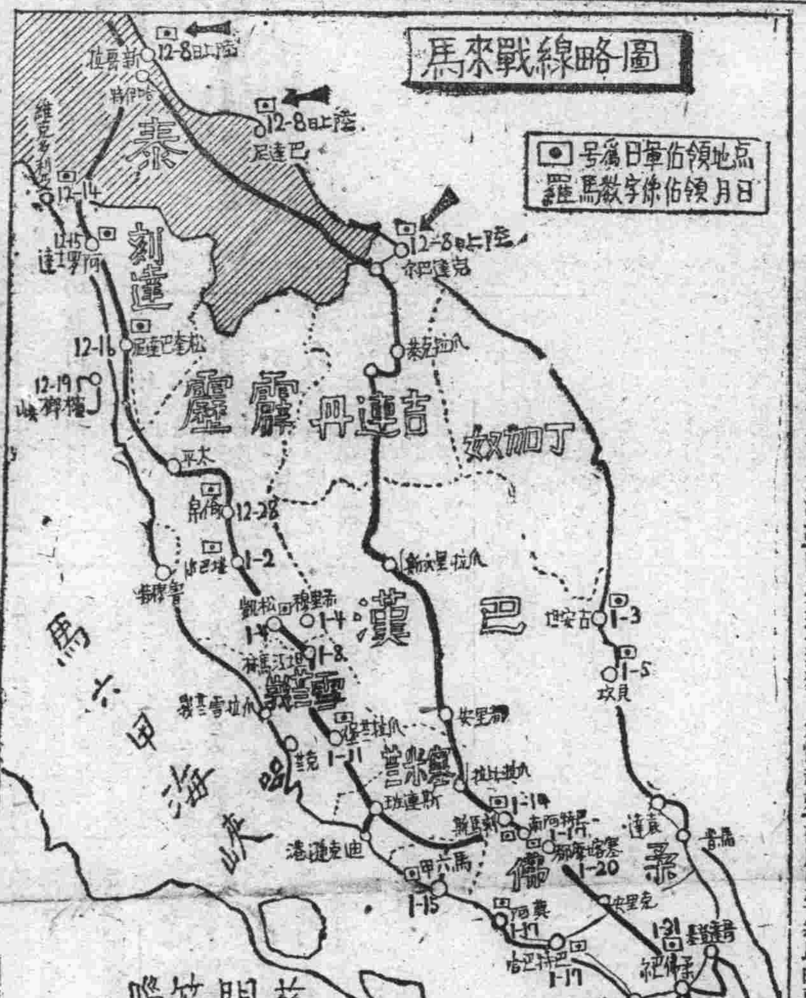

爆彈投下山河易態 陸軍機襲新港樹赫赫偉功

【東京電】世界注視之新嘉坡攻防線、於日軍猛攻之前、已完全崩潰矣、日陸軍航空部隊、自去年底開戰以來、即轟炸敵地、或掩護日軍敵前上陸、導作戰於有利、其赫赫偉功、實使全世界爲之驚嘆、日軍馬來作戰着着進展逐次接近敵據點新嘉坡、陸海空軍、乃於十二月廿九日、開始大空襲新嘉坡、陸鷲是日作第一次夜襲、更於一月十二日晝間、堂堂强襲、致敵軍事施設多被破壞、藏至陸上部隊總攻新島要塞前、空襲達七十餘次、如加入海軍航空部隊之攻擊、竟突破百回、致新嘉坡島之相貌一變、觸目悽涼

九日以前、敵機被擊墜者七十七架、擊破者七十二架、擊墜不確實者卅一架、合計達百七十架

尤以八日日軍於新島一角上陸時、空軍呼應地上部隊、猛炸敵要塞陣地、新嘉坡之命脈已刻刻縮短云

日軍進抵西北郊外

【新嘉坡島十二日電】擊破普基帝瑪敵陣地之日軍、繼向南方及東南方地區急追敗敵、其先鋒已於十一日朝、到達新嘉坡市西北郊外、進入市內、十一日日沒、

【新嘉坡郊外十二日電】十一日曉、日主力部隊亦步突入先遣部隊之後塵、陸續抵新嘉坡西北郊外附近、全無敵影、蓋皆遁入市內而受日軍猛攻云

馬達班日英兩軍激戰

【里斯本十二日電】自仰光十一日到達當地之英側消息稱、英當局承認日軍已渡過薩爾溫江、目下在該江西岸之馬達班與英軍展開激戰中

防衛巴坦半島 已至最後窮途

【里斯本十二日電】日軍攻擊巴坦半島、於紀元佳節之辰愈形激烈、勢有如怒濤騰湧、故馬加薩將軍愈趨向悲命之途、十一日華盛頓來電稱、該將軍向本國報告自眞珠灣敗戰後今乃最爲暗昏之時

又合衆社華盛頓電亦有同樣之觀測、報告呂宋島之防衛今已淪落於最後之窮途矣

新港尚未完全失守 英軍動搖已陷潰亂

【新嘉坡島十二日電】守備普基帝瑪之英軍、因日軍先鋒進攻神速、陷潰亂狀態、大起動搖、其一部搶逃入新嘉坡市、在未被占領之一隅間、已呈無秩序之狀態

法援助樞軸 美向維西抗議

【里斯本九日電】華盛頓消息稱、美國務省九日發表、駐維西李美國大使、向裴丹主席以維西政府對樞軸國之軍事援助而提出抗議、原以維西政府許可樞軸國之利用法國船舶、以及最近供給利比亞戰線洛梅爾將軍麾下之軍隊以軍需品等爲藉口云

何柱國殘兵鼠竄

【開封十二日電】大東亞戰爭勃發後、渡過新黃河於淮陽附近、續行蠢動、曾被日軍〇〇部隊討伐之何柱國麾下遊擊第二中隊（唐銘指揮）於最近又開始蠢動、故〇〇部隊、由二日開始進擊、完全擊破敵遊擊第二中隊、並同〇〇部隊之主力、於七日更克服新黃河氾濫地帶之泥濘包圍蟠踞於魯臺集朱集附近之孟詔周指揮之殘編五十六師主力、遂將此殲滅舉如左之大戰果

遺棄屍體＝目擊者千卅二、捕虜九十六、鹵獲品＝迫擊砲三、輕機五、小銃三百八十其他多數

山東蘇北皖北 肅清戰戰果

【濟南十二日電】於山東蘇北皖北等地、冒嚴寒之天氣登高山越峻嶺、爲謀確立治安、而敢行肅清戰之日軍〇〇部隊一月中綜合戰果如次、交戰回數四百六十六次交戰敵兵力十萬六千餘、遺棄屍體五千六百八十一具、捕虜一千百七十八名、鹵獲品步銃二千七百四十隻、步槍彈藥八萬一千七十五顆、手槍二百三隻、重輕機關槍四十七架、自動步槍三十四隻、重輕迫擊砲八、手榴彈九千四百六十四個、馬四百五十一匹、其他被服、糧草食鹽等多數云

重光駐華大使 由空路歸南京

【南京十二日電】五日以來視察華北方面之重光駐華大使、於十一日午後一時半由空路歸南京矣

南亞細亞地理風俗（十一）

緬甸 峰巒重疊四季多雨 江岸附進土地肥沃

緬甸位於印度支那半島西部、在政治上爲英領印度帝國之一州、但在地理上則與印度本部成自然別個之存在、地當北緯十度至廿八度、東經九十二度至一〇一度之間、南部仲長部分、延及馬來半島之頸部、東與泰國及安南之老撾爲隣、東北及北部毗接中國雲南西康兩省、西北及西部則與印度本土接壤、西南及南面濱孟加拉灣及瑪打萬灣、南北最長地方達一千二百哩、東西最廣幅員五百七十五哩、面積約爲二六三、〇〇〇方哩、人口一千餘萬、地形北部與中國雲南西康毗連地域屬印度支那山系、峰巒重疊、尚有人跡未到部分、緬甸境內之諸山脈、均係由此地域向西南呈放射形狀、中東部分各山脈大體均延至印度本部境內轉向東南至孟加拉灣附近造成阿拉次山脈、其餘脈則爲現於海中之安達曼及尼科巴羣島、但此列島在政治上爲印度帝國別個屬州、不隸屬緬甸、全境內分爲上緬甸與下緬甸兩部分、其境界線係由緬甸西境之一點起、沿阿抗坎山脈之背部之半而向東方、再沿卡連山地之西南及南境而直達東端、河川則以東部之薩爾溫江、中部之伊洛瓦底江及其支流之更的宛河之三大水爲主、薩爾溫江、源出西藏、上流爲中國之怒江、南流經緬甸東境入馬達班灣、水流湍急、不利航行、伊洛瓦底江上流爲中國之恩梅開江與邁立開江、爽必坡南流、會合入緬甸境納更的宛河、下流積成三角洲、注於馬達班灣、兩岸俱爲沃壤、爲緬甸精華所在

緬甸氣候因地域南北延長並與海洋距離之遠近關係稍不一致、呈熱帶氣候與亞熱帶氣候、高溫多雨、每年以三月至四月爲最暑熱、五月至十月多雨、十一月至翌年二月則乾燥而稍涼、此係因太陽之射向與季節風之方面而生之變化、以故下緬甸每至三四月炎期、政廳首腦部即由首都仰光移至上緬甸之高原地以避炎威、十一月至翌年二月間則天氣晴朗之日居多、氣溫在華氏八十度內外、夜間有時降至四十度、北部東北部之山地且能見雪、而爲訪問緬甸之最好時期、全境氣溫則以雨量之多寡而呈變化、炎熱期中部最少雨地方之氣溫則比多雨之海岸地方或三角洲地方爲高、反之乾燥期則遞低、而中部年內之氣溫相差較大、顯示大陸氣候之特徵、北部、東北部及西北部之山地、因地勢較高、雨量亦少、故氣溫較低

本報外勤室電話
本報取材部（外勤室） 電話二一八四八九

眼科聖藥 奇效
保目全睛丸
本藥店謹受先人傳流古方、參攷新科學之原理、精治眼科、經官廳之化驗、效力眾大、證明確鑿、以備患者購用
主治 遠年近日內外兩障諸般雲翳 天行赤眼胬肉 沙眼等症 欲知詳細備有說明書
定價 保目全睛丸壹盒六圓 透明睛滴水壹瓶壹圓五角 外埠代郵加郵費兩角
總售處 奉天市小北門外白塔寺東 德家藥店

贍榆縣公署佈告 第一號
關於開拓用地未領代金之地急速繳照之件
爲佈告事關於首題之件查本縣第六期繳照因殘務整理關係延期發代金業經佈告在案茲因康德九年三月末日止爲最終收照之期凡在開拓地區之地照尙未提出者務於左記期間送繳縣公署開拓股以憑查核發價是爲至要倘逾期仍不提出該當地價認爲無人受領即爲國有不再發事關財產恐未週知除登報大同報外合行佈告遠近週知切切此佈
計開
地照提出期 自康德九年一月五日 至康德九年三月卅一日
地價支拂期間 康德九年四月下旬
申告手續 須將地照面積並坐落地房册等之內容分別填例申告書內村長證人僧戶蓋章送縣（圖什業圖旗借地）
買收區域 盈昃字段全部辰宿列張字段全部寒來字段全部暑往字段各一部秋字段一部藏字段全部閏字段一部
贍榆縣未利用地整備協議會委員長 贍榆縣長 蘇紹泉
康德九年一月五日

通信教授新式簿記
白話商業簿記
今値本會創辦之第十二年 故決行增刊數千學員渴望之白話商業簿記 現已付刊約本月末日出版 此後入會函授生均有免費享受之權利 報名詳章函索時可附郵票四分寄新京市中央郵政局內設私書函箱第八四號 駐京大連銀行簿記講習會收即寄（但回信地址須詳細寫明）

股東營業聲明
讓渡 讓受
蛟河治新街、和生祥同記、藥店、原股東無意經營、全部讓渡高栖久、受理、對於債權、債務、保證、及一切事宜、歸於高栖久、負責、恐未週知特此登報聲明
讓渡股東代表人 岳淮波
讓受人 高栖久

出號聲明
茲有權勝王餘慶自於康德七年前在舒蘭縣等地自立營業與敝號脫離關係該人在外無論與何人交往敝號概不負責恐未週知特此登報聲明
吉林市提法司街公設市場 商號德盛魚店 經理李德來啓

作鑛用具出賣
本公司在蛟河礦區所有房屋鍋爐水瓦斯管軌等本年三月末日全部出賣欲購用請向吉林市北大街一〇八號本公司或蛟河治安街玉成米麵莊接洽 詳細來函詢問爲盼
吉林杉松煤鑛公司孔都吾啓

夫妻脫離關係聲明
程尙儒 王淑英 於康德五年古曆八月十六日結爲夫妻茲因近來失業無力於是双方同意情願脫離除己立有脫離字據外理合登報聲明

=多數購買尙有優待 請以現金購買= 優待讀者特價出售 =不收寄費 各書均有樣本函索即寄=

版次	書名	定價	特價
	日語日文叢書（已刊）		
九版 精解	日本東京標準語東京俗語會話全集	1.70	1.30
三版 詳解	滿日公文作法全集	1.60	1.30
再版 日滿對照	最新法院警察用各種呈文願書方式及實例詳解	1.60	1.30
	考試用叢書（已刊）		
再版 考試入學用	東洋史問題解答	1.60	1.20
四版 入學就職	考試用最新常識問題解答	1.60	1.20
再版 考試用	基本法問題解答	1.60	1.20
版 統制	經濟釋義	1.60	1.20
	國高男女學生參考書（已刊）		
初版 自修參考	實用師道學校特修科數學問題解答	0.80	0.60
再版 自修參考	實用國民高等學校女子國民高等學校算數代數問題解答	0.60	0.45
三版 自修參考	實用國民高等學校女子國民高等學校幾何問題解答	0.60	0.50
版 國民高等女子國高	學生用日語讀本精解（上卷）	1.50	1.10
	學生作文模範叢書（已刊）		
再版 作文模範	國文雨花	0.80	0.60
	學生作文入門	0.80	0.60
再版 國音註白話	學生字典	1.00	0.80

徵集館徽圖案
範圍 須以博文或文字爲主體或能暗示博文二字者總以合乎本館出版報國宣揚文化啓迪智識之宗旨須簡明新穎意趣超卓、以明信片或硬紙繪就直寄本館
賞金 一等一百元（一名）二等二十元（二名）佳作（十名）各贈書一種
日期 自本日起至三月十五日止、三月末日發表、通知本人
新京市大馬路 博文印書館啓 振替新京三四六七番 電話（2）七八八二番

上陸五十小時即突入市內
新嘉坡已不爲敵有
居民簞食壺漿以歡迎日軍

【新嘉坡電】日軍進攻殿甲由新嘉坡街道上已進抵新嘉坡市西北郊外之賽馬場矣、計自敵前上陸已來、至今已五十餘小時先鋒部隊旣已突入市內、槍聲斷續傳入耳鼓、兵士等在抖擻精神整備目前之掃蕩戰濃綠翠蔭中已隱現會館之樓房、蓋目前即新嘉坡市街矣、由賽馬場陸續進入市內、附近之公園、學校之廣場等皆擁滿日軍部隊、到處狂呼萬歲、市內之鐘表台、豪壯之總督官邸、以及迢遙之新嘉坡港等、而今已遷在眼前附近之馬來及印度住民、手持日本國旗、狂舞雀躍盡在歡迎日軍日軍機低翔上空撒布傳單、尤可見○○機上之勇士在揮旗相招、地上亦相應以萬歲之呼聲掃蕩市內之部隊、今正猛烈前進、尙待片刻則可完全占領新嘉坡而奏轟動世界之凱歌矣

以東亞人建設東亞
與日協力剷除禍根
菲島新政府亞基諾內務部長放送

【馬尼拉電】菲島新政府亞基諾內務部長、前日夜於馬尼拉放送局、廣播其就任事要旨如左

日本軍僅以三週間、即占領馬尼拉、吾等今應奮起、協力日本軍政、急早滅却罪惡之禍根、日軍對吾等同胞、與以有利的機會、余所念願者、決非個人之利害、實爲同胞等之幸福及和平、於此困難時局下、希一致團結、急速完成任務、而獲得市民福祉然唯一之途、應與日軍協力、而以亞細亞人來建設亞細亞、吾等以鞏固不動之精神、爲國家採取負責任之態度云

闡明東亞聖戰意義

對全般重要產業非有依各產業別而設立統制會之必要結局豫想於特定產業設置有統制力之統制會云

下照片＝馬尼拉市兒童與日軍携手街頭徒步情形

殘軍敗跡狼狽不堪
殿甲飛機場佔領後之一瞥

【新嘉坡電】記者十日晨前往占領後之殿甲飛機場、見該飛機場附近、有被日軍機擊墜之敵機二架、毀棄後之遺骸橫陳於草原之上、旣入飛機場時、場內殘有戰鬪機十架、更有木製模型三五排列、飛機倉庫依日軍之準確投炸、破壞不堪、更遺有高射砲數尊、飛機場周圍雖張有鐵絲網、惟觀場內之狼狽、可知殿甲飛機場之貧弱日機悠悠翔於上空、在敵行急降下之爆炸、飛機場背後山嶺、煙塵濛濛、敵軍殘敗之姿、到處皆可映入眼簾

大同學院新生 百七十名由日來滿

內、上陸成功、兩相對照、誠堪咀嚼者也

【　】官吏教養最高學府之大同學院、第一部第一回期新入生、爲康德八年度國內及內地大學高專畢業生而高等文官考試及格者、計行政官、司法官、技術官、教官等一百七十餘名、已於一月五日任命爲高等官試補、二十日午前九時、在東京明治神宮外苑集合當即舉行宣誓式、開始學院生活之第一課、並視察各地後、經由朝鮮來滿云

香港華僑反對抗戰
林國府宣傳部長視察談

【南京電】國民政府宣傳部長林柏生氏、前曾亘三星期視察廣東、香港、潮汕等地、八日歸南京、十日午前十一時、於宣傳部會見日華記者團、發表談話如左

日軍攻陷英侵略東亞之牙城香港、其勇敢、實屬可欽可佩、香港華僑今已於日軍保護之下、安居樂業、其有力者、皆率先協力日軍、誓爲今後之聖業而奮鬪、華僑等因處於戰爭範圍外、雖未曾嘗試戰爭之苦但對蔣介石之盲目抗戰、悉皆表示反對、彼等蒙日軍之溫柔熱誠、已深悟南京國民政府之和平運動、更確信於南京政府之傘下方可援救自己、援救中國至於調查蔣、宋、孔三家之銀行存欵、其金額實達四億美金之多、於此可知彼等乃爲保守私有財產而開始戰爭而繼續戰爭者

防護北邊保國衛民
警察隊勞苦功高
視察慰問途中之報告書

【滿洲里電】國境警察隊於大東亞戰爭下、益勵忠勤、努力防護北邊、用免日軍南方作戰後顧之憂、俾槍後國民安如泰山、其功堪欽、共苦亦殊可憫、茲將視察國境警察隊苦勞之報告書、錄之如左

記者與『治安部警務司國境警察隊慰問巡視西部班』同行、本月三日分乘載重汽車兩輛、經海拉爾赴亞蜂克勞、途中遍地積雪、一望無際令人有『雪之太平洋』之慼、載重汽車衝雪猛進、有如驅逐艦、車中氣溫爲零下六七十度、寒冷已極、雖穿防寒外套及防寒靴亦無濟於事、霎時寒氣透入全身、痛苦已極

映照蒙古曠野之太陽、將南空繪成小弧形、由東向西、由草原急激馳走、在此一週間、我等與太陽共同出發、於某處慰問國境警察隊、迨至日已將沒、吾等均飛恐日沒被寒氣凍傷也似的歸還宿營地、深蒙古草原地帶之地名、出乎吾等想像以外、余等以爲旣有地名、定有部落或山川木石、實際蒙古草原一帶雖有地名除茫漠之草原外、一無所有、決難發見適合地名之相當場所、而在此草原中、惟有國境警察隊而已、除警察隊外、四顧漠然、悽寂已極『諸君精神暢旺、辛苦已極』慰問者而浮熱意致慰問之辭、隊員等齊聲問曰『新嘉坡陷落矣乎』彼等僻處邊區、旣無報紙又無無線電、故對戰事決少聞知、國境警察隊員最感不便者、爲燃料及食品三餐僅羊肉、小麥粉而已、每年除由中央派人慰問外、無對國境警察隊員送慰問袋者、但只有此種慰問、亦非常欣喜、此數十分之慰問、打破一年之寂寞、人各充滿喜氣、無不平之感某最前線小隊×君、爲諾門汗事件勇士、聲言『戰友誓死衛護草原』在小隊×君屬中、樹有橫笛、偶憶故鄉、即取而吹奏、另一小隊×君之屋中、置有父母像片在此嚴寒地帶、彼等生活、似頗快適、造訪某小隊時、有三、四歲可愛孩童嘻嘻欣迎、更有背負嬰兒之少婦、余得見此國境前線之情景守護國境之念愈益深刻於衷、遙見哈爾哈河畔之新國境線標識乃爲五日傍晚、吾等前赴書有『哈爾哈河畔戰歿勇士之靈』之忠魂碑前垂首示敬、報告今次大東亞戰爭之赫赫戰果、清掃忠靈碑周圍之積雪、○○隊之隊員每月兩次前來清掃、於茲深感諾門汗之忠靈萬世如生吾等八日在西新巴旗旗公署所在地阿爾泰欽、出以最後的扎蘭諾爾冰上突破、到達西比利亞大雪原之對方國境滿洲里、乃書此報告書、而難忘廣漠雪原上國境警察隊員之雄姿

侵略東亞據點
一變成大東亞戰基地

【東京電】猛烈攻擊新嘉坡島之日軍精銳部隊、九日午後七時攻陷殿甲飛機場、該地敗退之敵、自班丹高地經根巴克山撤以布基帶馬南方高地企圖阻止日軍進擊、但日軍突破密林、橡皮林及濕地帶勇猛進攻、九日午前奪下根巴克山、班丹山、巴特克山一帶高地、繼續準備攻擊布基帶馬堅壘之英軍日軍將兵排除萬難、以紀之佳節爲期、突入新嘉坡市街、故自八日以來、不眠不休夜襲布基帶馬堅壘、遂於十一日未明將該地占領、而睥睨新嘉坡市街於目前全軍繼續堂堂進攻午後八時遂突入市街之一角而今誇鬪爲難攻不落之新嘉坡要塞、不出數小時竟陷於最後之悲命、如斯、則侵略東洋之最大牙城、今後當成爲完遂大東亞戰爭之一力基地於馬尼拉、香港、新嘉坡所結成美英對日共同作戰之有力据點悉皆相繼崩潰之今日、對美英南洋等企圖援蔣共榮圈之敵性國家已不許其再試染指、即印度洋之敵性勢力、依新嘉坡之基地並加以日軍之猛攻、當蒙受多大威脅、南太平洋美英陣容之徹底潰滅愈益發展雄偉新作戰矣

聞得日軍上陸成功
英朝野大動搖

【馬德里電】英國朝野、聞日軍在新嘉坡島上陸成功訊後、呈極度動搖之勢、在日軍上陸之當日、英軍事專門家尚未知皇軍上陸成功仍放言曰—新嘉坡至少也能支持六個月、而蔡奇爾首相、由華盛頓歸國後、亦曾曰、『新嘉』絕不能陷落、但今日如何、英國亦可知日軍之威力矣、據十日西班牙有力報曾揭戴倫敦之電報如次：接日軍由新嘉坡上陸成功之訊、英國一般民衆宛如蒙到青天霹靂、捲起甚大衝動、英國用八年間之歲月、孜孜營營建成難攻不落之防禦陣營熟料竟被日軍於短時日

促進青少年認淸時局
定期開時局講演會

協和青少年團首都統監部、[illegible]盟員及在此非常時局下、大東亞解放戰爭砲火正熾中、槍後國民當徹底認淸時局之重大、應舉全力援助盟邦日本、以早日完成東亞新秩序、該部爲期促進各地聯域協和青年對東亞及此次解放聖戰之意義再進一步認識、特定於本月十九日上午十時、假協和會館舉開時局講演電影大會

捷報傳來市民歡！

日軍展開無敵威力、越過柔佛水道、於新嘉坡上陸成功、勇猛前進、自登陸後僅五十小時、空陸呼應十一日午前八時一舉突入新嘉坡市街內、此捷報傳來後、國都市民歡喜落狂、萬歲之聲、震動天地、惟有待其於片刻之間完全陷落矣（照片）＝新蒞皇軍武運長久（上）於捷報時電影院之歡呼萬歲（下）

銀盤燦爛

奉天＝北京冰上對抗大會
熱烈展開友情競爭
—本報記者韓貴臨自奉天發—

強化滿華國民間親善的北京奉天兩大都市的冰上競技對抗大會、已於本月十一日午前十時日本紀元節的佳日在奉天市國際運動場內隆盛舉行、北京的選手一行男女廿名、由新民會北京特別市總會組織處長高哲民氏率導、於十日晨抵奉、下榻於中央旅館、十一日午前九時全體至國際運動場、由奉天市代表選手由市體聯主事淸水率引出場、當日天氣雖然是嚴寒、但往觀者達千餘人、愈使双方選手的精神振奮、十時宣告開會、一同入場、儀式完了由市羽生副理長致開會之詞、次由双方選手代表握手交驩表示精神一致團結、然後乃開始競技、速滑依照男子五百米、女子五百米、男子五千米、女子一千五百米、男子一千五百米、女子一千六百米接力、男子二千米接力、先後展開激烈的友情戰爭、型滑接着基本型滑和自由型滑在銀白色冰盤中心飛舞多時、最後爲冰球、各項比賽、北京的選手多是先勝後敗、所以總戰局奉天市大勝、午後三時半圓滿閉會、北京選手團定於十一日午後七時出席鄉奉天市長招宴、當晚轉途赴撫順、十二日午後一時起在撫順市滑冰場舉行北京撫順兩市對抗交驩比賽、十二日晚返奉、當夜登車還京、北京選手團代表高哲民在離奉之前、對記者發表感想談話如左、今次的滿華間的都市對抗冰上競技大會、乃是新民會體育協會和滿洲帝國體育聯盟的精神結合、雖然全局敗北、但對於交驩的使命、已告美滿達成、很覺榮幸、今後北京市的體育、能得滿洲體聯的援助指導必能更有進展可期、此回比賽成績的失敗、厚不外北京當無理想的人造滑冰場、僅利用北海公園的水池子、不但平度不高、而且不能純潔、致各選手不能得到充分的練習（本報記者韓貴臨自奉天發）

新港變爲東亞樂土
百年宿願於玆達成
撤退歸國之篠名日商談話

【東京電】無敵日軍、今已攻入英國最後據點之新嘉坡、自前次世界大戰後以十個年之歲月、不惜千萬磅之重資、築成英吉利侵略東亞據點、今日軍所至、均被踏於鐵蹄之下、轟然崩潰、殊値槍後國民感激深遠者、由十年或二十年築成之地盤、而撤退之日本人們、得由英吉利壓政下而解脫期待强力更生大東亞樂土之建設、彼等各談抱負如左

大島義里氏（東京約卅年居住新島之羊毛商人）由澳洲每年可輸入六千頭羊、剝皮製革後均賣售於上海市場、但此外更經營養鱷場、剝鱷魚而製鱉甲細工、今因於英抗戰下、有各種困難但此後乃漸爲我等之天地矣

吉岡作太郎氏（東京居新島廿五年雜貨商）因永久居住之土地、體得生活的經驗、頗欲爲國家的事業盡力、今造成東亞人之新嘉坡、實値吾等樂喜非常

高木傳三郞氏（東京、居新島六年會社員）雖經營陶器、玻璃製品等之雜貨及錫、橡皮等貿易、但不拘於英人之壓迫、日本人終有日本人之力量、今者可喜之日、已至目前、自由貿易可期待矣、日本人同志、於良好之統制下、排除無益之競爭、以賤而良之物品、販賣出售想印度人、馬來人等均皆喜歡云

志村七六氏（東京居新島廿一年雜貨商）余使用卅名中國人、主要販賣製造洋服襯衣、無論如何、因地處熱帶、襯衣爲不可缺少的日常衣服必需品、今者新嘉坡爲東亞人之街、實覺大快胸襟、雖應以大資本進出之、但亦不可不活用中小商工業也

江尻三君（東京、居新島廿年、藥商人）余經營藥舖已廿年彼等似雖不相信日本藥材、但治胸氣藥、却極爲人所喜期望勇壯之日章旗下吾等販賣日本之藥於新島

對專賣品力謀改善
增强人事積極活動

專賣總局、爲期專賣品之需給圓滑、各地已一齊着手實施專賣品通賬制之準備、頃更爲謀專賣品統制之萬全並專賣品質之向上並配給圓滑起見、特增加技正二名、事務官二名、屬官十一名、技士五名、分別配屬於各主要專賣局內、從事積極之活動

滿洲興業銀行
招開定時總會

滿洲興業銀行、於十日午前十時、在該行總行開第十期定時股東總會、討議貸借對照表、財產目錄、損益計算書、利益金處案（一分增紅年七分）予以承認矣

煙販運命不佳
暴利被檢舉

張惠遠、劉福田、田金升、徐于氏、陳宏信、譚五個人都是烟捲小販、私自販賣紙烟捲謀圖不正利益最近年末時期、該等更行活躍、不想於昨日長通路警察署年末警戒勤務中、將該等檢舉、同時檢舉紙烟一千餘盒、火柴一百餘包當一同帶署究辦云

廢止舊年例假

現正當舉國家之總力協力盟邦聖戰、當此大東亞共榮圈建設完遂邁進重大時局下、國務院總務廳有鑑及此、特將舊曆除夕之二月十四日休假廢止而照常工作、以期實踐職域奉公、垂範民衆、舊曆元旦之二月十五日、恰逢星期日休息一日、對此業於十日已向所屬關係各官廳通知

小女與胞兄不和
送往道德會收容

郭湘蘭、是個十七歲的鄉下大姑娘、老家山東省諸城縣大岳水庄、在去年五月間因老家地方不靖乃隨其二胞兄來京、寄居在七馬路一〇一號共長兄郭相臣家中、不想近年共長兄竟時加無理苛責、藉故更行毆打、湘蘭忍無可忍竟隻身逃出、背井離鄉之少女無親友可投、竟跑到中央銀行宿舍艾保安科長公館門前、經艾科長家僕發覺帶至家中討明原委、由艾科長轉送長通路警察署保護、由陳保安主任招來其兄到署嚴加說諭、因其兄妹感情決裂、無法再行同居、乃由警署備文送至道德會教養云

主治眼病醫士經驗處方
應用現代的藥理學調劑
眼病藥!!

一般眼病　腫疼怕光努肉血絲白點風翳眼癢眼乾流淚昏花頭疼或眼諸毒或眼視物不明常好害眼原因生氣上火瘡急勞作傳染不潔或由內蘊而發或因外感所致每易引起翳障朦昧等疾甚有失明之虞速用內服淸凉丸外用洗眼藥及點眼藥効能祛紅絲消腫疼止淚除瘴退翳化朦保光明目
內服淸凉丸每封四元四角洗眼藥每封一元二角點眼藥每瓶一元外埠加郵費二角

小兒眼病　初起眼不敢睜怕光白眼珠漸紅黑眼珠漸黃極速三五天全眼珠皆白視物不見突原因乳食失調瀉痢或出花出疹遺毒攻眼患者小兒皮氣特大時以手指揉鼻觸耳撓頭倦怠諸現象治法內服眼病復明丸外用洗眼藥適症
眼病復明丸每封六元八角　洗眼藥每封二元六角外埠加郵費二角

內障眼病　初起每覩眼前飛舞黑花火星看燈光周圍有紅綠色環如虹視力漸退如置身雲霧中覩一物成二體瞳仁大散變色多因憂思悲痛急火恐懼染毒所致須服內障還睛丸外用點眼藥有効
內障還睛丸每封五元四角　點眼藥每瓶二元　外埠加郵費二角

沙眼　初起眼漸乾澀作癢多哆眼皮生小粒疙疸磨眼珠放置不治慢慢即視物不明久則紅絲白點雲翳出現侵遮瞳仁終不免失明之悲運傳染力强是以學校工廠考試檢查每爲失學失業之主因此藥適用沙眼患者自已治療按法用之沙眼不難治愈用法簡易經濟誠事半功倍
洗沙眼藥每封一元四角點沙眼藥每瓶一元外埠加郵費二角

贈送　凡購治沙眼洗藥及點藥者奉贈沙眼洗眼器一個以示優待
以上外埠函購郵局掛號匯欵即可　用法＝均各有詳細說明書

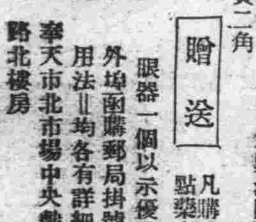

奉天市北市場中央戲院東頭路北樓房　電話（11）六〇四一番
視思明眼藥局

民益鐵工場出品
奉天市小西區惠工街三段三九工（業區一馬路）

發明發賣人王伯勛
專造苞米蕎麥各種穀物立式麵磼及高粱精白機自動香油機豆腐磨昇降機擦米機並其他粮米機之修理按裝備有樣本說明書函索即寄

新京
大陸照像館
吉林支店
照像大減價兩星期　巧妙放大　出品迅速
藝術精良　承結婚◎宴會　拍團體◎典禮　特備男女化粧各室
吉林市河南街國泰影院對過電話三六六七

滿映劇研究會第一回大公演
『群鶯亂飛』
滿洲話劇界之新光彩.新收獲
編劇‥阿英　導演‥劉果全　張奕華
姚浦趙趙張徐張白葉馬陶馬江安何
鷺克巽蘋奕聰敏玫芩娟心儀遶琪人
統力合唱
如此的人材・才能演出如此的好劇
票價幾何？　注意明日廣告
正月初一至初四在公會堂連演四天

新京影戲院案內
本院由東京購到新映寫機兩台現已裝置完備此後完全用新機上映發音非常淸晰光線特別充足
下期　黑衣盜

電話二八〇四三
今日演　十一日　十二日　十三日　三天
新華出品　對白古裝　戰爭佳片
岳飛
主演　劉瓊　夏霞

今日公演　東寶出品　有聲神怪變化巨片
二月十一日起演三天
加演　新聞　滿映時報
孫悟空
（日文譜滿文字）

新春特選
下期　二月十五日　准演
新華時裝新片
靈與肉
主演　顧也魯　英茵

今日開演
華成公司有聲古裝片
杜十娘
主演　陳燕燕　劉瓊
舊年初一　神怪片　江南小俠　陳娟娟演
舊年初五　時裝片　玫瑰飄零　李麗華演

新民戲院
二月十日　星期二　早場
[illegible]

今日演　明星公司出品
全部有聲對白偵探冒險巨片
翡翠馬
主演　顧蘭君
加演　新聞　百五二報
新年特選　新華出品有聲時裝　靈與肉　主演　英茵

新春特選
下期　二月十五日　准演
新春迎節特選新片
黑衣盜
今日演　南洋公司出品　有聲對白時裝巨片
二月十一日起演三天
加演　新聞
少婦的瘋狂
主演　李琦年

通化專刊

通化支局 龍泉區七牌 六號之五

支援聖戰不甘後人 學生顯露赤誠 展開釀金獻納運動

大東亞戰爆發後、忠勇精强之日本陸海軍、連戰連捷、大有氣吞美英之勢故開戰迄今、太平洋上之美英軍事基地、業已相繼陷落、次第歸入皇軍之手、今日美英已陷於體無完膚之狀態、奄奄一息行將壽終、於此時也、我國男女學生旣當對友邦之義舉永矢弗忘、復以日滿共同防衛之眞義、更應加以徹底之自覺、通化省教育會有鑒及此、故決定着手省內學生之釀金獻納運動、藉表二代國民對皇軍感謝之誠、至於獻金要綱中央教育會已指示如下：

一、方針、以全國男女公私立中初等學校教員學生之釀金、對大日本帝國陸海軍獻納戰鬥機一台

二、釀金額、中等學校教職員一名一圓、初等學校教職員一名五角、中等學生一名二角、初等學生一名一角

三、釀金方法、中等學校教職員及學生之釀金、一併納付省教育會、再由省方送轉中央教育會、初等學校教職員學生之釀金、一併送付市縣旗教育會、再由該市縣旗教育會依次送付省教育會轉呈中央

四、期限、康德九年五月末日限

全省實業股長會議 發表協議事項

通化省公署定於本月廿三、廿四兩日間、於省會議室舉行之各縣實業股長會議、其協議事項發表如下：

一、關於全滿實業廳長開拓廳長會議指示事項

二、協議事項

1、關於興農增產報國運動之事項

2、關於農地造成並改良方策事項

3、關於農業指導網整備擴充之件

4、關於品種改良並優良品種普及之件

5、關於農產加工並副業獎勵之件

6、水產物之增產並蒐貨事項

7、關於康德九年度農產物出貨目標事項

8、先錢制度運營事項

9、其他事項

省實業股長會議 農校長列席旁聽

又鑒於今次實業股長會議之重要性、故當會議之期間、擬招集管下各農科中等學校長臨席傍聽、以資農校經營之參考云

省下第一次 高等官考試

康德九年度高等官考試日期、通化省公署奉令、已定於本月廿六、廿七、廿八三日間分別於午前九時半起至午后四時四十分止、於省會議室集合、施行第一次高等官學術考試云

紀元佳節當日 舉開滑雪大會

大東亞戰爭下之第二回通化滑雪大會、由通化市公署及滑雪俱樂部等聯合主辦下、已於紀元節當日(十一日)午后一時、於南山滑雪場、展開共豪華絢爛之幕帷、屆時趙市長等以下各關係者均出席、並由多數男女市民參加下、依時開始驚大之冰上競技刀光冰影頗極一時之盛云

決戰體制下 女性的使命

通化省弘報部

看一看現在世界的兩大强國、在亞洲方面、日本以東亞盟主地位、在歐洲方面、德國以歐洲盟主的地位、兩者遙遙相對、領導着樞軸國家、向着世界新秩序建設的共同目標勇往邁進着、但是其所以能有今日的地位、固然原因不止一端、而該兩國的婦女、在銃後活動之功、畢竟是值得稱道的、因爲他們都能在社會上、各司其事、扶佐着男子、盡其女子之天職、茲就這一點、[illegible]反之再看一看我國的女性

從有史幾千年以來、除掉少數傑出的女人外、大多數都是依靠着男人、自廿人後的多、他們所以陷於這種狀態的原故、固然是因爲受了社會環境給與他們的影響、但是他們爲什麼要甘受這種環境而不求自拔、這也不外乎因爲他們有點不掙氣了、

從前 有這麼一句話、就是『男主外女主內』大多數的女性、以爲女子在家庭裏、盡到了裁〻烹調扶育子女的責任、便算完成了他的天職、不過眞能夠這樣的、還得算是識時達務的女子、考察其實際情形、大部分的女性、當他們在女孩未婚的時候、到也知道努力掙扎、也知道用功、也知道 上進、但是一到了出嫁做婦、便改換了他的生活方式、一心以漂亮少奶奶爲目標、只知道裝飾、奇裝異服、而放棄了主婦的責任、使奴喚婢起來、以爲要不這樣、好像不佩作太太是的、眞是大錯而特錯了、當此世界戰爭擴大、大東亞戰爭方酣之際、乃是各民族的一大試練之期

所以 人類爲了個人的生存、國家的興隆、世界的和平、個個人都得去掙扎競爭、才可以獲得優勝的地位、所以這種掙扎努力、當然不止於男子、女子亦要負相當責任的了、對於日德兩國女性的活躍、固不待言、只就蘇聯目下在戰爭體制下、女性活躍狀況、加以介紹、給全國女同胞們、做一借鏡吧

1、伴隨 男女的出征女性進出職場的增加在今日的戰爭下、向戰場送出的出征兵、最多的要算德國、德國的人口總數、不足八千萬人、但是其中動員的人數、已達一千萬人、所以男女混合計算、是八對一的比率、單以男子計算、乃是四對一的比率、其次較多的、就得算是蘇聯、蘇聯的總人口、是一億六千五百萬人、共中動員的人數、已達一千四百萬人、所以男女混合計算、是十對一的比率、單以男子計算、是五對一的比率

旣然 是該兩國把健康的男子、即是二十歲以上四十歲以下的男子都送到戰場上、那剩下的男子、當然大多數都是老者和幼童了、一面健康的男子、旣然都去出征、那農工商方面、當然要感覺人的資源的不足、所以在男子出征之後、槍後的女子爲替代男子的職務、或者在農場裏勞働、或者在工場裏作工、或者在商店裏作買賣、或者在機關裏充職員、都能够各司其事、進出到職場裏、同男子一樣的工作 (未完)

喚醒省民援護傷痍軍人 舉行軍事强調週間

軍人後援會通化支部鑑於此次大東亞戰之勃發、隨之軍事援護之使命、亦益加其重要、故此基於中央之指示、定自二月廿六日迄至三月四日止亘省下各縣舉行軍事援護强調週間以資振作軍事援護之精神並昂揚感謝日滿軍警將士苦勞之赤念、更求以此週間之行事、徹底喚起省民各層對傷痍軍人、戰歿軍人之遺族及在營軍人家族等、援護事業之完備云

强調週間行事 內容規定發表

又軍援通化支部關於强調週間內之宣傳工作、已規定爲左列各項、揭誌於左

一、軍事援護精神之昂揚 舉辦種種之講演電影會並演劇宣傳、舉行軍事援護之夕

二、祈禱、於本週間內舉行各種集會朝禮之際、對戰歿軍人一齊默禱、並同時於各地神社行以武運長久之祈願祭

三、生活支援之徹底、各福祉委員隣組班長及兵事員聯絡調查傷痍軍人軍人遺族、及家族之家庭狀況、對於要援護者之援護狀態加以檢討、講求適宜之各種援護措置、更訪問國兵家族、而對退營者予以就職之斡旋

四、對前線將兵之感謝或慰問、由協和會關係機關聯、妥爲辦理之

日鮮系委任官 開始入所訓練

今次基中央之指示、對康德八年度日鮮系委任官採用考試及格任用者、計爲廿七名、自本月二十日起同入通化省職員訓練所、授以兩個月間之官吏基本教育、除精神講話行政知識、一般規律訓練外、並行以種種實務演習、俾謀地方官吏素質之向上、而明確建國之本義以資喚起時局之自覺云

技士異動發表

通化省公署日前發表各縣技士異動如下：

通化省技士 近藤正二 任臨江縣技士
臨江縣技士 佐藤繁 任通化省技士
臨江縣技士 那須川優 任通化市技士
通化市技士 桑谷忠郎 任臨江縣技士
柳河縣技士 國本榮造 任通化省技士

速膺干城之選 省下展開壯丁呈報旬間

通化省公署兵事民籍股爲昂揚國民服役之義務心、並期絕滅一切不正事故之發生計、故定自三月一日起至同月十日止、於省下各縣一齊展開壯丁適齡呈報强調旬間、藉使省民徹底國兵法之意義、而一體榮膺爲國干城之選、至於當日實施要領、省方業已通飭各縣、一體遵辦云

扶助國兵家族 各縣數目發表

昨年度軍事生活扶助之國兵家族戶數、以及扶助費之數額、通化省民生科十日發表如左：

通化縣	八戶	三七八圓
柳河縣	八戶	三九二圓
輝南縣	八戶	三七八圓
撫松縣	四戶	一九六圓
濛江縣	二戶	八四圓
輯安縣	八戶	四三四圓
長白縣	二戶	九八圓
臨江縣	五戶	二四五圓
計	四五戶	二、二〇五圓

開始配給豆油

關於滿人舊正用之豆油、通化市公署經濟科、已決定自二月十一日起至月末止、分日滿鮮系、於左列各商店開始配給：

▽滿系 德益厚、公益湧、鴻順泰、東和昌、長興永、東泰祥、東盛涌、謙泰潤、三合興(但長流村指定商爲三合興)

▽日鮮系 式本洋行、伊澤公司、吉田號、官吏消費組合

警官勤愼可風

通化市五道江警察分駐所警長鄧成需氏、爲人忠厚勤於職務、對於地方之保安、格外認眞維持、且對當地住民、異常和靄、故頗得上峯之嘉許、及一般居民之愛戴、若該氏者誠我王道國家之模範警官云

慶祝建十盛典 募集放送人材

電電通化放送局自開始二重放送以來、聽戶日見增加、因此該局爲慶祝建國十周曠古盛典、藉以貢獻各地聽戶之適當娛樂計、自即日迄至月末止、募集放送新人、希望有歌唱音樂等特長者、速爲應募云

地方通訊

紀元節祝賀式 官民齊集隆重舉行 日系青少年街頭遊行

【奉天】十一日之友邦紀元節、奉天全市、均於當日上午十時官民齊集奉天神社前隆重舉行參拜式、午後一時協和分會長、國防婦人會長等、齊集於紀念會館、舉行祝賀會、日系青少年亦於街頭行進、商民均懸掛日滿國旗慶祝云

歲末同情 演劇募欵

【通陽】由縣公署協和會主催之年末同情演劇募欵、乃於本月五日開始實施、蒙各機關職員勇躍參加、頗呈一時之盛舉、首由興農合作社職員表演、劇名『興農曙光』大意是興農社代表人民、謀福利、造幸福、與人民爲一體、其間點綴有加工場職員、張素『別名線王瓜』者唱流行小曲、腔調新奇、令人捧腹、繼演舊劇珠簾寨、地政科胡先生飾李克用經理股鄧屬官飾程敬思演來有聲有色、當此年關在邇、一般公務員不避祁寒參加表演、同時又有黃警務科長、傅行政科長張伊通署長率屬親蒞現場、維持秩序、亦頗熱心云

軍人後援會 募集新會員

【錦州】軍人後援會錦縣辦事處、鑒於錦縣之軍援事業、稍感落後、以去年度言之、補助數目、竟超過收入總數、因之本年、乃樹立募集贊助會員新方針、一擲既往以會員爲本位之募集辦法、本年擬以會費壹萬圓爲本位募集方法置重於特別贊助會員與正贊助員、開不久即將開始、現地工作、想此舉定能獲得卓效云

省次長蒞縣 督勵粮谷出貨

【克東】查本縣因天災關係、糧谷出貨、未能達到契約栽培之數、而縣長張公積珍、本着國策宗旨、曾三次組織糧谷出貨、督勵班、所以糧谷出貨、稍見起色、茲於本月四日、北安省次長古館公、率領隨員數員、於下午二時蒞縣、風塵僕僕、未暇休息、即招集各關係者、諭示糧谷出貨督勵工作、諄諄勉勵、上能不負國策、下能把握民心、茲悉將公事辦理完竣、於五日十二時、在一般者歡送中、返回北安矣

皮革製造組合 不日實現

【撫順】撫順市商工公會爲圖皮革製品配給之圓滑及價格適正計、結成皮革製品裝造組合、鈴木商工股長對此銳意立案、開第一回創立發起人會、該組合由撫順全體之靴店、及馬具商約四十餘名、以組織滿洲畜產會社、鞣業組合、緊密提携、使原料品獲得優良、爲圖其他業之自便、於十五日結成塗裝業組合云

伊通双陽兩地區 官公吏區隊訓練

【通陽】義勇奉公隊總隊部主催、爲應付東亞戰爭起見、不畏嚴寒、實施官公吏區隊訓練、不日即將開始訓練云

協力聖戰芟除虛禮 刷新春節生活運動

【錦州】協和會中央指導部、鑑於當此大東亞聖戰決戰體制下鎮護北方、使命益爲正大、茲爲期指導國民協力國策以完成我高度國防國家、特提倡春節生活刷新運動業已製成要綱、向全國各協和會地域分會、隣組等指示、徹底分別進行、深望市民瞭解、奮起勵行、披瀝槍後奉公之赤誠、舉國一致、向國家增產節約之方針邁進、其實踐事項如左

一、春節休假之縮短

二、物資消費的節約

三、廢止虛禮

四、掃除賭博惡習

詔書奉戴日 隆重舉行式典

【依安】協和會依安縣本部、爲期喚起官民對詔書奉戴日深的體得眞義意、對非常體制下、進一步宣德之使命計、每於詔書奉戴日、即於縣城西門外神社前、由石川駐屯司令以下軍官民數千餘衆、隆重式典、雖在酷寒之春風裡而各官民皆抱着十二分精神守時蒞會參加、我縣軍官民體得完遂眞精神可見之一斑云

閻新街長着任 全街商民歡迎

【通陽】伊通街長鄭瑞氏辭職、遺缺以齊家村長關德斌氏陞充、查該氏以前曾充陸軍少校、供職伊通齊家村長、由蒞任以來大公無私、對於村務整理井井有條、爲人民謀福利造幸福之事件、指不勝屈、一般人民頌聲載道、有口皆碑、此次又陞充街長、於本月五日着任視事、而我通陽人民、咸讚伊通街得福星云

一般公務員 特別配給麵粉

【西豐】縣經濟統制委員會委員長小田貢(副縣長)以時値春節、滿民舊習、均慶祝新年除向住民配給生活必用品外、爲慰安各公務員起見、特別配給每人麵粉十斤城內公務員更配給每人豆油一斤半白糖一斤現正分發配給票中云

春節燃放炸炮 時間業經規定

【奉天】市警察局依據市民之習慣、對舊年燃放爆竹之使用期間、規定通令各署實施、二月十四日(舊十二月廿九日除夕)自午後九時、至十五日(舊元旦)午前八時 二月廿日(舊正月六日)商店開市自午前一時至午前十一時 三月一日(舊正月十五日)自午前八時至午後十一時云

配給生必物品

【通江】現在生活必需品按月配給、在上月每人配給布三尺、在本月又配給豆油、每人三兩、麵粉每人一斤半、尚能敷用、惟石油僅配給每戶六兩、當此年關、佛燈普照大千、在在需用石油、望當局體諒民艱多爲配給云云

建大學生蒞縣 實施現地訓練

【黑山】前經建國大學派遣生徒九名來黑、爲作現地訓練工作、蒞黑後由青少年團統監部聯絡之下、於青訓所內訓練完了、即分班赴縣下各地云

統監部派員赴農村 指導干草出貨勞動奉仕

【黑山】協和青少年團黑山縣統監部、茲對縣下各農村之干草出荷時期、特實施青少年團現地勞動奉仕工作、由該各指導員等出動、分往各地指導、以謀强化奉仕之活動云

適齡壯丁 限期呈報

【西豐】第二回國兵檢查、早經完竣、統限於三月一日入營、已見本報、所有本年度滿十九歲之壯丁(於民國十二年一月一日至同年十二月三十一日出生者)務於三月末日以前至現住街村公所呈報、以備檢查云

春節需用物品 近已實行發放

【黑山】生產消費委員會以人民春節應需物品、業經將數量計劃決定、於日前經常務會議通過後、即開始向民戶發放、計面粉石油火柴鹽豆油糖等項云

縣民踴躍獻納 黑山號軍用機基金

【黑山】自軍用機獻納委員會結成後、經關於黑山號獻機基金、共同決定負担數目、即由各方面開始蒐集、故此目下商民戶均踴躍繳送、決意支援大東亞聖戰、以期得到最後勝利、並用以感謝大共榮圈建設之成功云

老虎台大强盜犯 持刀强奪壹千圓

【撫順】市東老虎台地方於日昨午前八時許、新開地中央街三區一番地、把頭傅廷弼(四〇歲)闖入强盜二名、戴着墨鏡、口罩、手持尖刀、向傅某胸部刺去、强索錢財結果搶去現金一千百餘圓揚而逃、當即報告撫警司法科、山藤野司法科長以下全員出動、至該地檢證現於市內散佈警網諒搶奪之各犯難逃羅網也云

爲期行政滲透 育成隣保組織

【西豐】協和會縣本部長袁愛澤副部長小田貢事務長張民易鑑於隣保組織爲行政滲透上最有效之方法、是以對於隣保組織育成之進行、特加注意、茲令西豐街聯和分會職員、分爲兩班、東北門班以夏寶珩爲首、大西門班以修國柱爲首、分別出動、辦理隣保組織育成事項、務於本月末日以前完成云

行政科長履新

【克東】本縣前行政科長傳君、因病逝世、茲聞已遴派輝南縣行政科張君廷和、轉任我邑、昨已蒞新開張君在輝南時、關於一般行政、曾樹有相當功績、政聲卓著、遐邇週知、今蒞我邑、關於地方之一般行政、必有相當之革新云

純棉衛生衣 用票制配給

【奉天】對滿系市民配給之純棉衛生衣、由市經濟科規定每三戶一票、一票爲一套、於十一日起向市民分發云

萬人油

感謝 治愈瘰癧鼠瘡

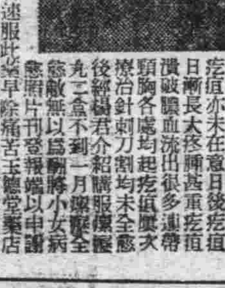

敝小女桂芬患瘰癧三年之久初得項下有三四個疙疸亦未在意日後疙疸日漸長大疼痛甚重疙疸潰破膿血流出很多遍帶頸胸各處均起疙疸屢次療治針刺刀割均未全愈後經楊君介紹購服瘰癧丸二盒不到一月瘰癧全愈敝無以爲酬將小女病愈照片刊登報端以申謝意並介紹男女瘰癧鼠瘡患者速服此藥早除痛苦玉德堂藥店設在奉天北市場營濟泉東趟路北樓房便是瘰癧丸每盒四元外埠患者匯款購藥不加寄費

感謝人奉天市大西關察關街 田世榮啓

王氏理肺安寗丸

主治各期肺病咳嗽

此葯專治 男婦老幼 各期肺病
肺癆肺癰 大口吐血 哮喘氣急
痰中帶血 百日咳嗽 邪火侵肺
呼吸氣短 肋膈疼痛 新舊乾嗆
飲食無味 骨質虛弱 或吐白沫
痰喘咳嗽 如經服用 便知功能

每封定價六元外埠買葯可用小匯兌雙掛號信外加郵費二角寄下如要說明書須郵票四分

奉天市小西邊門外市署路南老爺廟院內 總經售處林軒醫室

失照聲明

因鄭人邢殿二等土地執據四張於事變經患焚失除請補照外特此聲明作廢於左

照據種類	番號	發給年月日	土地坐落	地目	地面積	四至姓名
清字執據	三二八	民七、四、二一	大安河屯	旱田	二、二〇〇	[illegible]
〃	一、二二五	民八、三、三一	〃	〃	一、八〇〇	[illegible]
〃	二六、〇〇二	民一六、八、二五	〃	〃	三、〇〇〇	[illegible]
〃	二一、六八五	民一一、六、一	〃	〃	一三、三〇〇	[illegible]

補血強壯

ビオトニク

我亦是 您亦是 姑娘亦是 皆應爲 國振作

使疲勞恢復 使精力增進

滿洲植村藥品株式會社

胃腸良藥 胃活

胃爲全身的中樞、各機關的營養、都須由他供給、是故雖然只患輕微的胃腸病、也能妨碍著全身固有的康健、若致食慾減退則精神與身體俱虧、痛苦漸增、生趣全失、事業之失敗爲必然、一切的不幸且立至了、唯有本藥房的胃活、發賣以來、治癒的胃腸病患者、已不可勝計得異口同聲之榮譽「胃活是胃腸病患者的救星」可說名不虛傳

—主治— [illegible]・胃弱・胃炎・胃痛・胸隔・痕悶・食積不消・食物不進・惡心嘔吐・酒醉宿醉・吐酸噯噫膨脹・以及小兒吐乳等症

小罐、中罐 大罐、特大罐 均備

●各處藥房洋廣貨舖均有代售

總號 山田安民藥房

我們的文學
（第十三期）

小鳥
戈壁

今年不知道爲甚麼這樣的多雨，現在是舊曆七月初頭，已經過了雨季了，而雨還在纏綿地落着，天的臉色像一個遭受騙弄之後的棄婦，愁慘的滴落她那永，遠流不完的淚水，一忽兒晴了，晴得藍寶石那麼澄明，一忽兒却又佈滿了陰雲下起來，只要出現一小塊雲彩，也會帶來雨，這眞使人厭煩，心就同天色一樣的晦闇着，尤其是我那間因落雨而發出霉濕氣味的小屋子，把我僅有的一點明朗的心情也蝕去了，白天木偶似的坐完了八個鐘頭的椅子，拖了疲倦的悒鬱的軀體，踏着泥濘的黏土路歸來，一走進這個陰闇得牢獄一樣的小屋裡，便會引起難忍的憎惡，這是一種無形的禁錮，就同我所有整個的生活一樣

聽說近鄉農田裡的莊稼，都受了殘酷的雨的洗禮了，報紙上也儘載些個毫災水沒地許多惹人不快的消息，但這和桃色糾紛厭世自殺一類的新聞記事同樣於我無關，我一日三餐有白米喫，配給的生活必需品還够維持得一個人的消費，至於遭受甚麼樣的天災啦製造多少死亡啦，等等事實還不會馬上就威脅到我的生活圈裡來，一切由它們災去罷，死亡去罷自然，不僅我一個人是如此，在我週遭所有的人們全這樣

然而，也有使我不能安寧的事發生了，這儘直可以說是小到不足道的一件事，但我却爲它煩惱了許多日子，直到現在，想起來還感到心靈上的隱痛。我想寫出來，作爲自己一個小小的紀念

事實是這樣|

日子記不清了，在落雨的一個禮拜日的早晨，我從食堂裡吃完了早飯回來，走進宿舍的衖堂裡忽然在牆角一堆木柴旁邊，劈拍地响了幾聲，倒使我吃了一驚，追過去看時，一個灰鼠似的影子迅速地藏到柴堆後面去，搬下上層幾片大的劈柴才發見了牠，立刻毫不費力的落到手裡

『小東西！看你跑』我勝利地審問牠，那一雙大而靈活的美麗的眼睛，含滿了恐怖望着我，雨濕的灰色羽毛裡瘦小的身體，在我的掌握中輕輕地戰慄

這是一隻好看的小動物，雖然沒有鸚鵡翠鳥那樣華美的羽飾，但牠整齊而光澤的灰色柔毛，却顯出一種縞素的美，加上一剪長尾，和尖細的啄頭，十分適合於嬌小的軀體，牠一定會唱，那尖俏的嘴便可以證明，不同於麻雀，斑鳩那麼粗而扁，但我不知道牠叫甚麼名字

還只是一隻剛剛，會飛的小鳥，翅膀兒的翎毛很短，因爲不曾發育到能够抵抗風雨的體力，才逃進屋裡來的，肌肉消瘦使雨濕的毛羽現出散亂的樣子，不停地戰慄着這並不全然是恐怖，也爲了冷和飢餓的原故吧？我想

『我不會傷害你的，怕甚麼』我對牠溫柔的說，看那樣怯生生的乞憐似的目光，不覺分外憐憫起來，但牠並不懂得我的話，只顧睜大了牠的好看的眼睛，淒哀地望着

把牠帶到屋子裡，放在被角邊溫暖着浸潤的身體，牠在我的手裡掙動着，想要逃出去，但是牠失敗了，我這一隻手掌，足以主宰牠整個的生命

翻遍了房間裡所有的家私，找不出一件適於容納牠的東西，我開始發起愁來，外面的雨還在降落，窗前那株小柳樹，悲哀地垂落着柔弱的枝條，霧氣很重，遠遠近近全塗上一層悶人的顏色，連小學校的二階紅色建築，也給灰沉沉的氣靄隱住了如果把牠放出去，這小生命，便會立刻葬送在無情的陰雨裡

最後我尋出一個盛衣服的紙匣子，剪成幾個通空氣的小孔，把牠裝到裡面去

『在這兒睡一覺吧，天晴了再放你出去！』蓋上紙匣的頂蓋，這小動物便落到黑暗的牢房裡了

但牠並不甘於住這樣地方，開始在裡面跳動起來，猛烈地撲打紙匣的頂蓋，牠向這强制安排的居處忿怒着反抗着要還付自己原有的自由和光明|這究竟是一種殘酷的待遇而不是甚麼仁慈，我自疚地想着，便套上膠皮靴子，撐起傘急急跑到街裡去

走遍了所有的商市街，沒有買到一個籠子，這座才從災劫中掙扎過來的古老城堡，那裡會得有太平時代那樣閒情逸緻的遺留呢，我對自己這種行爲鄙蔑地笑了，後來忽然想出一個法子，便到一家五金行裡，買了一幅作爲製籠鑑用的鐵格網，預備自己製成一個雀籠，順便到路東的雜貨店裡弄一點兒細穀帶回去餵牠

坐在櫃台前面的胖掌櫃，很客氣的招待我，雖然沒有配給的米票，但看我那身草綠色的服裝也就使他不能說『不行』，打發小伙計到後屋捎來一碗黃澄澄地黍米交給我，潤足了他的扣碗兒茶我才滿意地辭了出來，心裡却暗地笑他汙濁，竟看不出我只是一個管文卷的官廳小職員，與他並不發生半點兒營業上的關係

× × ×

費了整個上午的時間，籠子造成功了，兩個酒杯盛了黍米和清水，安置到籠裡面，一切停當之後便將紙匣裡小小的俘虜放進去

牠驀然得到光明，歡興得很，怔忡了一氣，就繞着籠的周圍躍跳起來，用牠那尖的嘴兒啄着鐵格柵，這新的居處，使得牠十分驚奇而惶惑，費了極大的氣力，終於尋不出一處能够脫出的罅隙但牠並不放棄希望，歇一歇疲乏，然後又跳起來向四周啄着

長時間不曾得到食物，牠顯得極其飢餓，歇下來時，瘦的胸脯一起一伏微弱地翕動着，但牠却不去吃杯裡的黍米，僅只在另一個杯子裡飲了幾口水

起先，我以爲是還不熟悉這個新環境，所以不能吃甚麼。直到傍晚的時候，牠仍然不去動一下杯裡的黍米，才使我想起來鳥類不僅是食穀的一種，也有食蟲豸和魚蝦的，特別有幾種專食飛蟲的鳥類，嬌貴得很，這在一個缺乏生物知識的我，眞撞到一個難題了。這地方又找不到一個養鳥的朋友，即使是稍稍相識的人也沒有，如果住在北京或者奉天那樣的城市多好，總不至於使我爲難而且過分虐待了這可愛的小動物

果然，在電燈亮了的時候，恰好從籠邊飛過一隻尋光的蛾子，牠迅急地對這掠過去的影子撲了一下。我才得到了自己錯誤的證實。立刻就尋得一柄破扇子，滿屋捉起飛蟲來

雨天裡這類的生物偏外少，只有三四隻灰白色的燈蛾繞着光亮飛。把牠們全捉下來投進籠裡時便很快地吞進那尖細的嘴裡去

這一點可憐的東西不會滿足牠空虛的肚腹，我十分懊悔雨天前那半瓶殺蟲藥水的消耗，不然，留到這時候肅清牠們，豈不是可以供給牠一頓豐盛的晚餐

我只好把窗子打開，讓外面尋光的飛蟲奔進來彷彿是故意和我爲難似的，往常那些綠色小蚱蜢和不知名的花翅蛾一類討厭蟲的豸，都絕了跡半天只飛進幾匹長腳蚊子，圍着燈哼哼，這更是些使人不愉快的傢伙，而且也沒有一點肉可食。我氣忿地打死了牠們，像一隻貪婪的狼，連無肉的枯骨都不肯拋棄地搜尋起來

秋天的夜晚是冷的，陰鬱的天氣更加重幾分寒意，我握着一柄破蒲扇，蹲踞在窗口，守候着夜遊的俘虜。直到响過十點鐘的汽笛，才疲倦的關了窗子，而我的小鳥的肚腹，在竭盡精力的擺獵下，仍然是空空的過了一夜

第二天早早地就起來了，去附近的野地裡捕捉飛蟲，但在這樣的天頭，那裡會有甚麼蟲子在飛呢。遇到那個賣菜的老頭兒，他告訴我食蟲的雀鳥也吃和食，所謂和食，只是用熟蛋黃的細末調和綠豆麵的一種食品，養鳥的人都用這種簡易的食品來飼鳥兒。我便歡喜地去辦置這種奇怪的東西

借着午間休息的一刻，弄好了買來的食物，跑回家去。小鳥已經餓得打不起精神來，蜷曲在籠的一角，如一匹疲敗的鬪獸。聽得門响，牠抬起頭來，眼裡立刻閃出一種憤怒的光芒，衝着臨窗一面明亮的方向，猛力振動兩扇小小的翅膀

我把食物輕輕放進去，又換過一杯新鮮的水，懷着憐憫的心情，躲到一旁看牠，希望牠會踏過來享用它

但牠並不理來，連水也不飲，只管衝撞那鐵格柵，住一氣便照例的闔上眼睛，無力地喘息着，怕驚擾了牠安靜的就食，便輕聲地退出來，回到班裡去

× × ×

下班後爲送別一個朋友，到酒館裡喝了一回酒比往常回家偏外晚了些，快走近宿舍的門前才想起小鳥來，一面加緊了腳步，一面却忖度牠這時能够食飽了在恢復牠那耗損的體力。我給這自造的想望添加了興奮

但恰與自己的想望相反，當我拉開門，却不曾驚起一點响動。我的小伙伴，安靜地臥在籠裡，像一團棉絮似的動也不動，杯子裡的食物，原樣放在裡面

『嘶！嘶！起來！起來！』

牠只是照舊不動。我慌了，拍打着籠子喚牠，仍然沒有效

開開籠門，拿出來看時，牠綿軟地垂下頭，兩隻赭紅的小爪，直直舒伸着，白色眼瞼霧似的封住那大而晶明的眼睛，嘴角流出血液，頭頂一塊地方，裸露着鮮紅的膚肉，上面黏住一些殘亂的柔毛。這是經過一場激烈的鬪爭的標誌，在最後一刻，牠是如何英勇地在爭取生存的自由而犧牲了小小的生命，壯烈的情景，便十分眞切的映現我的意識裡

牠還保存着相當的體溫，這溫度從我的手指傳達到每一支神經的末梢一種無可抑制的熱的氣流從心底牽昇上來。忽然，牠睜開了眼睛，閃出一道怕人的光亮，動物在臨近死亡時所特有的，那凝結着憤怒，轉恨，倔强的光亮，隨同牠想叫而啓不開的痛苦的嘴的痙攣，作了生命最終的語言

我的神經禁不住疚痛而顫抖起來，這目光簡直是一條懲罰的鋒刃，戳進心靈的深處。手也失掉了握力，任憑小小的染着血痕的屍體滾落到炕上這是多麼無情的刑懲呀！對於一個以仁慈和善的假面來飾行自私殘忍的人類。然而，這沖激在血流裡的死亡，却繪成一個崇高而强健的不死的生命，從這血的照鑑裡，我看見了自己，自私而懦怯，卑賤而忍從，躲到苟安的蝸殼裡戰慄地生活着……這是一種刑具，埋在汙穢的生活底層的刑具，現在被掘發出來，毫無憐憫地在拷打着麻痺的靈魂。死亡之於宇宙是多麼莊嚴偉大的存在呵！這安靜地然而，却又是多麼平凡渺小的浮塵臥在眼前的小小身影，漸漸在我的視覺裡長大起來，我禁不住這凌駕於頭上的震撼，分不清內心狂蕩着的複雜情緒，只是歇斯迭里地抓緊自己的頭髮

這小小生命的死亡給予我的感動，超過了敬重以上，我懷着自卑的哀痛，摩到一把鋤刀，就在窗外的菜園旁邊，掘了一個墓穴，用一束野花做爲棺槨，把牠的屍體放進去，在似乎唱着送葬輓歌的秋雨瀟瀟聲中，做成牠的坟塚。然後，跑回家裡來，拿起那個空鳥籠，瘋狂地向窗外的草地裡拋去

世界轉換期青年之使命
接昨日，藝文版（中）馬冠標

方才說過，我們是有着深遠的精神文化，共存共榮的修業，在那交通機關不大發達，東西洋文化不大接觸的時候，倒還悠悠自得，太平無事，可是人都是內長的，對於物質享受的誘惑，戰船大砲的壓迫，抵抗力是有限度的，所以在近一百年以前，交通機關漸漸發達起來，便和西洋文化密切的接觸起來，印度是編入了大英帝國，日本和清國都也搖動恐慌變法圖强，不過那時的確沒有數典忘祖，日本曾高呼造成和魂洋材，清國也只打算學學製造工業未曾想丟了固有的精神文化可是一來二去，除日本外，其餘的東洋各地，都被西風壓倒。英國自稱太陽不沒的大帝國，美國也漸漸的以世界第一自誇而成了盎格魯撒遜文化全盛時代，這是二三十年前就是轉換期前的狀況，可是既然這樣如火如荼的形勢，爲甚麼就能發生大轉換呢，這可以分兩方面觀察，他們的勢力，雖然如火如荼，可不是共存共榮而是損人利己的，所以在資本主義成熟以來，國際間形成『有的國家』和『無的國家』相對立社會上形成『有產階級』和『無產階級』相對立縱然弄得不可開交，還不肯讓步，醞釀又醞釀，就造成了第一次世界大戰，造成蘇維埃聯邦，國際上社會上都生了大變動，但是大局還不安定，反到有日加危險的形勢。於是乎意德兩國大有感動，而高倡全體主義，以救盎格魯撒遜文化就是自由主義的破綻，這樣的自由主義便開始了沒落期，然而英美兩國仍然頑固不化，遂造成了此次世界大戰，但却不敵那歐洲新秩序運動，而形成世界轉換期，最近又敵不過東亞共榮運動的威力，而確定了世界轉換的形勢，這是他們自己的方面生了破綻，而遭受了打擊，而免不了轉換的運命，這是一方面的觀察，再由我們這方面看來，前面說過，印度等處已經被征服，姑且不說清國以至於中華民國也成了他們的半殖民地，惟有日本幸而不但保全獨立，而且物質文化也盡量吸收其間雖也不免走了若干錯路，而究竟沒丟了固有的精神，這大約也是把洋文化保存的最完美的緣故，

總而言之，日本在第一次世界大戰後，表面上雖似乎歐化的更加油，其實已經看破自由主義的破綻，東洋自覺的運動日益活潑譬如『興亞』『大亞細亞』等等的話頭，當時就是人所常道的熟語，理想旣慢慢的成熟，十年前乃有滿洲建國的實現，而走進了東洋文化復興的第一步，繼而有日華事變，與歐洲新秩序運動相呼應，開始世界轉換期，最近斷行大東亞戰爭，而確定了世界轉換的形勢，（未完）

人群（四）
冷歌

『三姑娘不要笑話，你六姐的命很苦的。剛過門年來的，就散戶門啦，兩口子住在這里…年景又不好，你大叔也摩多大出息，放錢打不近利來六姐夫手藝是白扔，找不着地方，挑挑子下街，叫喊一天掙不來一頓飯錢…典當都摩東西可當啊他們兩口子成天嘰咕…說媳婦這末的啦，說媳婦那末的啦，你看誰能挺得挨餓……三姑娘…可別笑話吧…我這年紀，遭這樣的罪，老臉可也顧不得啦…』老張太太嗚咽着，掀起藍布大衫襟子擦眼睛，衣衫是補綻落補綻，但是很乾淨，漿洗的硬鋆鋆的，六嫂扭過頭去，豆粒般的熱淚，落在黃瓜秧上，可是嚥着哭聲。

三妹子聽得也很傷心的，陪着落起眼淚，這悲哀是眞淳的，可是悲哀的勁力，却不是這末簡單

『三姑娘！眼看一天比一天難…吃兩頓稀粥都吃不上來，這兩天…連一頓都供不上啦…老張太太，爽性抽噎起來

今個…今個…實在摩一點法子…從早晨到現在…連飯影子也摩見着呢…你…你六姐夫…現上城里去當號…有甚麼可當的…我那双紫綢的套褲…八百年就摩人希罕的老箱底…也許能換回點米吃有今個摩明個的…抽噎使老太太停了一刻

『反正是有今個摩明個的……三姑娘…實在不怕你笑話…我餓的直打轉轉，找點甚麼塡塡肚，也摩有啦，摘幾條黃瓜…瞧也…瞧不下去…完了還覺看肚子要壞似的…老張太太的眼睛，有些被淚水浸得紅腫啦

六嫂只管扭過頭去，甩她的淚水，三姑娘。掏出手帕擦自己的眼邊子

鄭發進城住了七天。在一天傍晌前兒才回來。他哭喪着臉子。丈母娘問他師付病見好摩有。他才悲哀地把師付病死的簫條情況說了出來。屋子里塞滿了沉悶的氣氛這氣氛同每個人的面前鋪張着

『這也叫像一輩子！唉……』老張頭吽着氣『一輩子？像咱們這樣，也許趕不上人家呢』老太太撇着嘴

『趕不上就趕不上！那死那埋！』賭氣的話分外有力量

紛爭的話沒有繼續下去，是讓鄭發岔開的，

『我打算上山里去，明個就走』話比平時利落許多

『上山里？到那去顯甚麼魂？』六嫂這話趕上罵祖宗啦

『我走幹我的！你幹你的！別廢話！』

又是一陣沉默

『三姑爺！要尋思好啦！到那有甚麼奔頭嗎？』老太太緩和了緊張的空氣

『當然有奔頭啦！我想這末大的地方，還摩有掙飯吃的地方？』

晚飯桌上，仍然持續着沉悶的氣氛，一直到爬上炕|睡覺，也各人做着各人的夢

時光是快的

一幌鄭發走出去三個多月啦，沒有一點信息，但是他走後的空氣，却變得溫和啦

一天晚上，榆樹林子來了一幫要錢的，帶來這樣一件消息

『鄭發死啦！放大樹壓死的！』這是第一個消息，也是最末一個消息

『眞的？只關』二叔用右手摩娑着八字鬍右的撇，眼角瞟着六嫂

新的港
田鄉

晴明的元旦的晨朝
碧空的白雲梢
有偉大的手
在迢遙地相招
渺茫的雄渾的歌聲
把我的胸激動
今年，今年之中，我
將逃出這幽閉的牢籠
試鍊的火已經在前面
燒得狂熾又旺紅
無須再遲疑
莫待它炎熄而灰冷
睜大久瞥的雙睛
且凝視那橫亘地平的
崇高的山嶺
它莊嚴地逼臨
峻嶮的彼方，有
波濤洶湧，在那裡
試航者，可以浴治他
重壓的靈魂
卸下運命的重荷
融解心臟的冰
剷除思想的鉛
恢復麻痺的血
唾棄汚穢的妥協
屑小的訕譏
脫出苦悩的暴風
蒼白的戰慄
在未踏的海原
撐起勇猛的帆
載着灼熱的生命
挑鬥黑色的巨浪
有一日大地驀的拋去夜之障
硝煙和惡毒的墳墓上
宇宙孕生出，它
新的希望新的光
（一九四二年，年始）

強精補腎丸

此藥專治男子老少腎虧不固夢遺滑精房勞過度精血枯耗腎虧腎寒腎囊潮濕腎子寒涼腰膝背痛惡夢失眠形容枯瘦常出盜汗腎虧咳嗽動作無力心跳氣喘思慮過度精神不足神經衰弱腎虛淋濁久濁不止五勞七傷諸虛百損陽萎不舉腦力善忘房事早洩不生性趣少年體弱精枯精乏之不能種子老年精衰種子艱難請服此藥二打後精足體壯準能種子決不食言以上各病無論新舊一服此藥立竿見影一袋奏效多服全愈恢復健康此藥功能保腎安神補血生精扶陽固本房事快美强壯身體大補元氣不寒不熱四季咸宜轉弱爲强奇效妙藥定價一袋一元、半打五元五角一打拾元大袋貳元半打拾元、一打貳拾元各埠藥房均有代售如直接本號函購者不加郵費如買半打以上者不加郵資郵票代價或代金引換均不郵寄

總發賣奉天城大西門外　九州大藥房

治癒腎病腦筋衰弱

敝人徐德祿現年二十五歲在未結婚時身體素弱自十九歲結婚以後更屬弱亦極腦筋衰弱腎虧盜汗且又滑精面黃肌瘦體瘦加柴飲食無味腰腿痠痛終夜失眠偶有一睡惡夢相繼無法可想曾請中西名醫屢經醫藥均是無效日坐愁城無路可求幸經友人介紹普濟診療所有家藏秘方腎腦補丸購服四盒後逐漸體質日強一日滑精亦愈矣患此沉疴一生失望豈知普濟診療所有一種除根感謝所致我再補天之力將我久醫不效之病一掃除根感謝所致我再生之恩無以酬報僅將敝病之情略述一二同敝病好後之近照特登報端略表謝意並爲介紹患同病者早除苦患者諸君請購一試便知敝言之不謬也腎腦補丸每盒六拾丸國幣六圓外埠函購得另加郵費二角普濟診療所在奉天市小東關小什字街南臺道路東門面三間便是奉天市厚生街五段感謝人　裕發合商店經理徐德祿謹啓

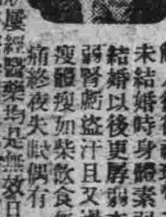

大同報社廣告部　電話（二）六一五一

專治小兒氣卵　延春補天膏

專貼小兒氣卵大人疝氣偏墜水卵小腸串氣　定價特大張八九　大張四九　小張二九　外埠函購請由郵局掛號匯款每張加郵費二角　用法用法簡便詳載說明書　奉天市小西城門南霽雲道路西明遠堂藥房發行

忠勇牌靴油　保革防水　奉天新藤洋行

頭痛聖藥　新腦　立止頭痛！靈効如神！！

新腦

腦新治過頭腦疼痛非常難忍時、頭目昏暈神智昏迷時、或讀書過度精神疲倦時及惡醉宿酒未醒時、倘速服腦新可立見奇効、其効若響、服後三分鐘、頓覺頭目爽快神智清新、苦痛若失、有如夜月秋遠能有心曠神怡之妙、此偉績確爲本劑獨具之特長、且雖連續服用、對於腦神經或心臟胃腸等、決無副作用、亦無影響、孕婦服用亦無害

主治　偏正頭痛　頭沉　神經痛　頭迷眼花　腦筋疲之　暈神經變　精神鬱鬱　宿酒　醉暈　暈車

古今　大阪高津表門筋

主治　去頭火上昇通大小便　瀉梅毒痳病各種毒症

神效並暢銷　ひちふく（七福牌清瀉百毒丸）

註冊商標　七ふく

祖傳七福牌正舖伊藤長兵衛

振替阪九七三・電南七二九

補血强壯

病後產後之滋補良藥

病後產後，如欲迅速恢復健康，自非滋補不可，然此時因消化不良之故，實亦不宜濫進不適當之補劑，否則不僅無益，反而有害。

保利他民者，乃鑑於前記事實而創製之補血滋養强壯劑也。詳言之，即此劑乃以牛乳蛋白質爲原料，經過人工消化而成之阿米諾酸劑，服後無需消化而即能造血肥肌又因有適量維他命B之配入，兼可增進食慾，輔助消化，故雖病後產後消化不良之人，亦可安心常服，是爲特長

（包裝）

（詳細單函索即寄）

總發行　武田長兵衛商店

滿洲總發行　滿洲武田藥品株式會社

保利他民　ポリタミン

（郵政特准掛號認爲新聞紙類）

大同報

第一版

廣告價目　行(十一字詰)二元

發行所　大同報社　新京特別市六馬路三二號

突入新嘉坡市街

敵不聽投降勸告頑强抵抗
雙方展開激烈市街戰

(東京十二日電)日大本營十一日午後八時卅分發表 日本陸軍部隊、自十一日朝以來、排除敵軍執拗之抵抗、猛行進擊、午前八時遂突入新嘉坡市街、隨處捕捉蹂躪敵軍

【新嘉坡島十二日電】十二日午前十時四十八分電、十二日午前、山下最高指揮官以文勸告英軍投降、然英軍仍事抵抗不止、因之在新嘉坡市西北郊外、日軍於十二日晨、對新嘉坡市內殘敵、又開始猛攻、目下展開劇烈市街戰中

【新嘉坡島十二日電】日軍突入新嘉坡市街後、於十一日午前八時三十分、山下最高指揮官、本諸武道士精神、對新嘉坡守備英軍司令官、投以勸告文於其室中、勸其急速降伏

【柏林十二日電】柏林無線電放送稱、馬來方面日陸軍最高指揮官山下中將、十二日晨、對新嘉坡英軍勸告降伏、但英軍未有何等回答

日精銳乘暗夜猛攻
突入新港一角競馬場

【新嘉坡郊外競馬場十二日電】日軍進擊新嘉坡島中央縱貫道路之各部隊、十日午後六時四十分、奪取該島西北部○○河右岸敵陣地後、立取南進態勢、而敵亦死守班丹、並基帶馬陣地、以砲火全能力猛烈抵抗、日軍精銳、奮於紀元節攻落新島、猛攻又猛攻、乃於午後十時半攻克本街道要點班丹、更猛進、獲陸海荒鷲協力、攀登帝基帶馬高地、與敵作白刃戰、現已一路進至新嘉坡、後續之小林、宮本(菊)市川、三柴各部隊、沿本街道急進、與敗敵相混、一舉突破十六公里、遂於豫定日之紀元節晨、突入新嘉坡一角之競馬場云

逐步進展制敵死命
馬來半島上陸日軍赫赫戰果

【東京十二日電】十二月八日於馬來半島一角上陸之日軍、一路南下、直前僅以五十五日之短時間、突破千八百公里之山林地帶、一月三十一日到達新嘉坡島對岸、二月八日夜半一舉渡過柔佛水道、僅三日完全制新嘉坡於死命、茲將日軍山馬來半島上陸以來之戰捷日誌錄之如左

十二月八日於宋卡、大年、克達巴爾上陸、十九日占領西海岸檳榔嶼、廿六日渡馬來唯一大河畢拉克河、廿八日占領倚帛、卅一日攻略東海岸古安坦、西海岸盧姆特、一月二日占領堪巴爾、四日占領多羅拉克斯里本、七日占領坦江馬林、十一日占領瓜蘭鑾、十五日占領馬六甲十六日占領剠馬斯、十九日占領巴納姆、廿日占領袁達、廿二日渡梅爾新河、廿四日於巴里把板敵前上陸、廿五日占領巴里把板、廿六日占領梅爾新、雷基、廿九日占領彭姜香薩爾、卅一日占領柔佛巴爾、二月四日開始砲擊新嘉坡島、九日午前零時十六分渡柔佛水道成功午後七時占領殿甲飛機場、十一日突入新嘉坡市街

新嘉坡政廳附近之中心市街

英自認日軍突入

【西貢十二日電】據英國側放送稱、十一日午前、日軍突入新嘉坡市西端、展開壯烈之市街戰、

新港失守自知難免
猶言沈着聊以解嘲
蔡奇爾談

【里斯本十二日電】新嘉坡之情勢刻刻不利、任何人均知其陷落已成時日問題、倫敦情報稱、蔡奇爾英首相、十日於太平洋軍事會議席上、已促一般人對新嘉坡陷落之覺悟、其談話要旨如左

新嘉坡之情勢急轉直下、最惡事勢已迫眉睫、吾人必須沈着應付、期望英國民以敦刻爾克戰之冷靜臨之 又該島住民、已於十一日聽得無線電警告、謂二十四小時至四十八小時內情勢最爲重大云 (漫畫＝蔡奇爾)

英荷印海軍
正準備撤退

【上海十二日電】巴達維亞接聽新嘉坡放送稱、於日本軍猛攻之前、已知新嘉坡必陷落之英及荷印兩海軍、與商船海員協力、將陸軍大部隊及兵器移向艦船、以便撤退、現已陷於大混亂中云

猛攻突入 英軍感束手

【東京十二日電】誇稱世界唯一堅壘之新嘉坡島、當十一日紀元佳節、已睨弱崩潰、日軍自突破柔佛水道上陸以來、僅不過三日、該要塞設備的狀況、開戰前主要傾全力於海洋正面、多數要塞砲口、均此視海上方面、但大東亞戰爭勃發後、精銳日軍、於巧妙絕倫之統帥下、全出於敵軍想像之外、而由馬來海岸、一路南下進攻、因之英軍狼狽、倉慌起始構築對柔佛水道陸路正面堅固防備之施設

即於該島北岸正面地區、連結曼達伊山、布其蒂馬山、根巴克山及水源地加蘭山四高地、滿張鐵條網構成堅牢無比的要塞、爲對陸正面抵抗樞軸、同時更爲新嘉坡最後之複廓陣營、要塞守備兵、及由馬來敗退之殘軍、配置計要三萬至四萬之兵力、防衛上毫無怠慢之色、

對此一月卅一日、進至柔佛巴爾之日軍精銳、邇來於隱密中、行偵察敵軍諸種設施、七日夜、先以有力部隊、於柔佛水道東入口烏賓島敵前上陸、恰由新嘉坡島東方地區、顯示有決行敵前渡河之雄勢、敵兵受日軍猛攻而戰兢、舉主力狂擊於烏賓島上陸之日軍、集中全砲火、然日軍用牽制作戰術、敵軍已見混亂、日軍主力部隊八日夜遂乘敵軍之虛無、敢行渡過該島西北郭溢威橋以西之地區猛渡過、遂次以攻擊部隊、勇行上陸、遂至制壓該島於死命

此敵前渡河、精銳之日軍實有光輝於戰史之大戰果、當第一次歐洲大戰之際、德軍於達紐布河一部敵前渡過成功、即謳歌於歷史上、然日軍今次之敵前渡河、渡過點之範圍、非常狹小、而更又發揮陷攻、助攻等作戰上之巧妙、此由正面成功之特殊性、日軍之奮勇即可想象而知矣

如斯日軍之新嘉坡島上陸乃爲强行者、於此之先、日軍各精銳航空部隊、即對各軍事設施、要塞防備等、加以痛烈之轟炸、敵軍事施設、已無完膚、抵抗力、被破壞之同時、更四日、於柔佛巴爾北側地區一帶布陣之日軍有力部隊、行總動員、對曼達伊布其蒂馬地區敵抵抗中心及該島北岸日軍渡過目標地點、約五日 加以猛烈砲擊、敵軍要塞抵抗點、已早喪失強力、而蒙受莫大損害

如斯日軍渡河準備、漸次完了、八日夜半、主力部隊、一齊操乘舟艇、開始強力渡過、當時守備該島岸之敵軍、因遭連日之轟炸及猛擊極爲沈默、日軍第一陣、第二陣均皆渡過、但第三陣漸被敵軍發現、遂受敵軍砲火之猛攻、然至彼時、先鋒第一陣、第二陣之精銳、已深入島內、着着擴大戰果中、英軍已束手無策、漸次向後敗退、日軍至九日黎明、主力部隊遂告上陸成功、以破竹之勢、排除敵軍頑抗、至九日午後七時、占領殿甲飛機場一帶地區、更翌十日、奪取敵要塞之主要抵抗線根巴克山附近地帶、十一日拂曉、即一舉攻下敵要塞最大中心地布其蒂馬、一氣呵成更掃蕩殘敵、午前八時、則突入新嘉坡市街云

爆彈投下山河易態
陸軍機襲新港樹赫赫偉功

【東京電】世界注視之新嘉坡攻防線、於日軍猛攻之前、已完全崩潰矣 日陸軍航空部隊、自去年底開戰以來、即轟炸敵地或掩護日軍敵前上陸、導作戰於有利、其赫赫偉功實使全世界爲之驚嘆 日軍馬來作戰着着進展逐次接近敵據點新嘉坡、陸海空軍、乃於十二月廿九日、開始大空襲新嘉坡、陸鷲是日作第一次夜襲、更於一月七二日晝間、堂堂强襲、致敵軍事施設多被破壞殆至陸上部隊總攻新島要塞前、空襲達七十餘次、如加入海軍航空部隊之攻擊、竟突破百回、致新嘉坡島之相貌一變、觸目悽涼 九日以前、敵機被擊墜者七十七架、擊破者七十二架、擊墜不確實者卅一架、合計達百七十架 尤以八日日軍於新島一角上陸時、空軍呼應地上部隊、猛炸敵要塞陣地、新嘉坡之命脈已刻刻縮短云

日軍進抵西北郊外

【新嘉坡島十二日電】擊破帝基蒂瑪敵陣地之日軍、繼向南方及東南方地區急追敗敵、其先鋒已於十一日朝、到達新嘉坡市西北郊外、日主力部隊亦步突入先遣部隊之後塵、陸續抵新嘉坡西北郊外、進入市內、十一日沒、

【新嘉坡郊外十二日電】十一日曉、新嘉坡郊外附近、全無敵影、蓋皆遁入市內而受日軍猛攻云

南亞細亞地理風俗 (廿一)
峰巒重疊四季多雨
江岸附進土地肥沃

緬甸

緬甸位於印度支那半島西部、在政治上爲英國之一州、但在地理上則與印度本部成自然別個之存在、地當北緯十度至廿八度、東經九十二度至一〇一度之間、南部伸長部分、延及馬來半島之頸部、東與泰國及安南之老撾爲隣、東北及北接中國雲南西康兩省、西北及西部則印度本土接壤、西南及南面濱孟加拉灣及瑪打萬灣、南北最長地方達一千二百哩、東西最廣幅員五百七十五哩、面積約爲二六二、〇〇〇哩、人口一千餘萬、

地形 北部與中國雲南西康毗連地域屬印度支那山系、峰巒重疊、尚有人跡未到部分、緬甸境內之諸山脈、均係由此地域向西南呈放射形狀、中東部分各山脈大體均延至印度本部境內轉向東南至孟拉灣附近透成阿拉坎山脈、其餘脈則爲現於海中之安達曼及尼科巴羣島、但此列島在政治上爲印度帝國別個屬州、不隸屬緬甸

全境內分爲上緬甸與下緬甸兩部分、其境界線係由緬甸西境之一點起、沿阿抗坎山脈之背部之半而向東方、再沿卡連山地之西南及南境而直達東端、河川則以東部之薩爾溫江、中部之伊洛瓦底江及其支流之更的宛河之三大水爲主、薩爾溫江、源出西藏、上流爲中國之怒江、南流經緬甸東境入馬達班灣、水流湍急、不利航行、伊洛瓦底江上流爲中國之恩梅開江與邁立開江、夾江必坡南流、會合入緬甸境納更的宛河、下流擴成三角洲、注於馬達班灣、兩岸俱爲沃壤、爲緬甸精華所在

緬甸氣候因地域南北延長並與海洋距離之遠近關係稍不一致、呈熱帶氣候與亞熱帶氣候、高溫多雨、每年以三月至四月爲最暑熱、五月至十月多雨、十一月至翌年二月則乾燥而稍涼、此係因太陽之射向與季節風之方面而生之變化、以故下緬甸每至三四月炎期、政廳首腦部即由首都仰光移至上緬甸之高原地以避炎威、十一月至翌年二月間則天氣晴朗之日居多、氣溫在華氏八十度內外、夜間有時降至四十度、北部東北部之山地且能見雪、而爲訪問緬甸之最好時期、全境氣溫則以雨量之多寡而呈變化炎熱期中部最少雨地方之氣溫則比多雨之海岸地方或三角洲地方爲高、反之乾燥期則逆低、而中部年內之氣溫相差較大、顯示大陸氣候之特徵、北部、東北部及西北部之山地、因地勢較高、雨量亦少、故氣溫較低

馬達班日英兩軍激戰

【里斯本十二日電】自仰光十一日到達當地之英側消息稱、英當局承認日軍已渡過薩爾溫江、目下在該江西岸之馬達班與英軍展開激戰中

防衛巴坦半島
已至最後窮途

【里斯本十二日電】日軍攻擊巴坦半島、於紀元佳節之辰愈形激烈、勢有如怒濤騰湧、故馬加薩將軍愈益趨向悲命之途十一日華盛頓來電稱、該將軍向本國報告自眞珠灣敗戰後今乃最爲暗淡之時 又合衆社華盛頓電亦有同樣之觀測、報告呂宋島之防衛今已淪落於最後之窮途矣

新港尚未完全失守
英軍動搖已陷潰亂

【新嘉坡島十二日電】守備帝基蒂瑪之英軍、因日軍先鋒進攻神速、陷潰亂狀態、大起動搖、其一部搶徨逃入新嘉坡市、故新嘉坡市在未被占領之一瞬間、已呈無秩序之狀態

法援助樞軸
美向維西抗議

【里斯本九日電】華盛頓消息稱、美國務省九日發表、駐維西李美國大使、向貝丹主席以維西政府對樞軸國之軍事援助而提出抗議 原以維西政府許可樞軸國軍隊通過法領非洲、並德國之利用法國船舶、以及最近供給利比亞戰線洛梅爾將軍麾下之軍隊以軍需品等爲藉口云

後進部隊上陸

【柔佛巴爾十二日電】郭溢威橋自日軍施行上陸作戰後即被日軍確保、敵方爲阻止日軍之進擊乃將彈火集中橋上因此日軍部隊之渡橋、仍陷於困難狀態但後續部隊、已渡過柔佛水道矣、

英軍自認敗北

【里斯本十二日電】新嘉坡來電稱在新嘉坡島上陸之日本軍已迫近距新嘉坡市街十里之地點、其攻擊更加猛烈、防衛軍當局亦認爲頹勢不可挽回、曾發表謂:因日本軍之壓迫英軍不得不再縮短其戰線云

山東蘇北皖北
肅清戰戰果

【濟南十二日電】於山東蘇北皖北等地、冒嚴寒之天氣登高山越峻嶺、爲謀確立治安、而敢行肅清戰之日軍○○部隊一月中綜合戰果如次、交戰回數四百六十六次交戰敵兵力十萬六千餘、遺棄屍體五千六百八十一具、捕虜一千百七十八名、鹵獲品步銃二千七百四十隻、步槍彈藥八萬一千七十五顆、手槍二百三隻、重輕機關槍四十七架、自動步槍三十四隻、重輕迫擊砲八、手榴彈九千四百六十四個、馬四百五十一匹、其他被服、糧草食鹽等多數云

何柱國殘兵鼠竄

【開封十二日電】大東亞戰爭勃發後、渡過新黃河於淮陽附近、積行蠢動曾被日軍○○部隊討伐之何柱國麾下遊擊第二中隊(唐銘指揮)於最近又開始蠢動、故○○部隊、由二日開始進擊、完全擊破敵遊擊第二中隊、並同○○部隊之主力、於七日更克服新黃河氾濫地帶之泥濘包圍蟠於踞魯豪集朱集附近之孟詔周指揮之殘編五十六師主力、遂將此殲滅舉如左之大戰果 遺棄屍體＝目擊者千卅二、捕虜九十六、鹵獲品＝迫擊砲三、輕機五小銃二百八十其他多數

重光駐華大使
由空路歸南京

【南京十二日電】五日以來視察華北方面之重光駐華大使、於十一日午後一時半由空路歸南京矣

本報外勤室電話
本報取材部(外勤室)電話二十八四八九

優待讀者特價出售

多數購買尚有優待 請以現金購買

不收寄費 各書均有樣本函索即寄

書名	定價	特價
日語日文書(一刊)		
九版 精解 日本東京標準語 東京語會話全集	二、五〇	二、二〇
三版 詳解 滿日公文作法全集	一、五〇	一、三〇
再版 日滿對照 最新法院檢察 用各種呈文方式及實例詳解	一、五〇	一、三〇
考試用書(已刊)		
再版 考試入學用 東洋史問題解答	一、五〇	一、三〇
四版 入學就職 考試用最新常識問題解答	一、六〇	一、四〇
再版 考試用 基本法問題解答	[illegible]	[illegible]
版 制經濟 [illegible]	一、六〇	一、四〇
國高男女學生參考書(已刊)		
初版 自修考 實用 師道學校 詩修科 數學問題解答	〇、八〇	〇、六〇
再版 自修參考 實用 國民高等學校 女子國民高等學校 算數代數問題解答	〇、八〇	〇、六〇
三版 自修參考 實用 國民高等學校 女子國民高等學校 幾何問題解答	〇、八〇	〇、六〇
初版 國民高等 女子國高 學生用口語讀本精解(上卷)	一、五〇	一、三〇
學生作文模範書(一刊)		
再版 作文模範 國文雨花	〇、七〇	〇、六〇
學生作文入門	〇、七〇	〇、六〇
再版 國音白話註 學生字典	[illegible]	一、四〇

徵集館徽

範圍　須以博或文字爲主體或能暗示博文二字者總以合乎本館出版報國宣揚文化啓廸智識之宗旨

圖案　須簡明新穎著意超卓、以明信片或硬紙繪就寄本館

賞金　一等一百元(一名)二等二十元(二名)佳作(十名)各贈書一種

日期　自本日起至三月十日止、三月末日發表、通知本人、

新京市大馬路 博文印書館啓 振替新京三四六七番電話(2)七八八二番

保目全睛丸

眼科新聖藥 奇效

本藥店接受先人傳流古方、參以新科學之原理、修治配合、經官府之化驗、效力廣大、認許推銷、登報宣傳、以備患者諸君購用

主治 遠年近日內外兩障諸般雲翳、天行赤眼輕重沙眼等症欲知詳細備有說明書

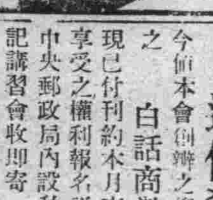

定價 保目全睛丸壹盒六圓 造明晴藥水壹瓶壹圓五角 外埠代郵加郵費兩角

總售處 奉天市小北門外白塔寺東 德家藥店

瞻榆縣公署佈告 第一號

爲佈告事、關於開拓用地未領代金之地照、業經佈告在案、因殘務整理關係延期發給、代金業經佈告至康德九年三月末日止爲最終收照之期、凡在開拓用地之地照尚未提出者務於左記期間送繳縣公署開拓股以憑查核發價、是爲至要倘逾期仍不提出該當地價認爲無人支領歸爲國有不再發給、事關財產恐未週知、除登瞻榆縣公報及大同報外合行佈告遠近週知切切此佈

計開

地照提出期間 自康德九年二月五日 至康德九年三月卅一日

地價支拂期間 康德九年四月下旬

申告手續 須將地照面積並住所地房田等之內容分別填例申告書內村長隣人佃戶蓋章送縣(同什業圖旗出荒地)

買收區域 盈昃字段全部辰宿列張字段全部寒來字段全部暑往字段各一部收字段一部藏字段全部閏字段一部

瞻榆縣長 蘇紹泉

瞻榆縣未利用地整備協議會委員長

康德九年一月五日

通信教授新式簿記

今本會創辦之第十二年故決行增刊數千學員渴望之

白話商業簿記

現已付刊約本月末日出版 此後入會函授生均有享受之權利報名詳章函索時可附郵票四分寄新京市中央郵政局內設私書函箱第八四號 駐京大連銀行簿記講習會收即寄(但回信地址須詳細寫明)

股東營業聲明

讓渡 讓受

茲有讓渡蛟河治新街、和生祥同記、藥店、原股東無意經營、全部讓渡高栖久、受理、對於債權、債務、保證、一切事宜、歸於高栖久、負責、恐未週知特此登報聲明

讓渡股東代表人 岳淮波

讓受人 高栖久

出號聲明

茲有瀋陽王餘慶自於舒蘭縣等地自立營業與敝號脫離關係該人在外無論與何人交往敝號概不負責恐未週知特此登報聲明

吉林市提法司街公設市場 商號 ○盛魚店 經理 李德來啓

六妾脫離關係聲明

程尚論 王淑英 曆八月十六日結爲夫妻茲因近來夫妻感情惡劣雙方同意脫離除已立有脫離字據外理合登報

作鑛用具出賣

本公司在蛟河鑛廠所有房屋、工作用具、水、瓦斯等、今年三月末日本部出賣欲購用者請向吉林市北大街一〇八號本公司或蛟河治安村王成米廠接洽 欲知詳細請來函詢問爲盼

吉林省松花公司 啓

上陸五十小時即突入市內
新嘉坡已不爲敵有
居民簞食壺漿以歡迎日軍

【新嘉坡電】日軍進攻殿甲由新嘉坡街道上已進抵新嘉坡市西北郊外之賽馬場矣、計自敵前上陸已來、至今已五十餘小時、先鋒部隊既已突入市內、槍聲斷續傳入耳鼓、兵士等在抖擻精神整備目前之掃蕩戰、濃綠繁蔭中已隱現會館之樓房、蓋目前即新嘉坡市街矣、由賽馬場陸續進入市內、附近之公園、學校之廣場等皆擁滿日軍部隊、到處狂呼萬歲、市內之鐘表台、豪壯之總督官邸、以及迢遙之新嘉坡港等、而今已遍在眼前附近之馬來及印度住民、手持日本國旗、狂舞雀躍盡在歡迎日軍、日軍機低翔上空撒布傳單、尤可見〇〇機上之勇士在揮旗相招、地上亦相應以萬歲之呼聲、掃蕩市內之部隊、今正猛烈前進、尚待片刻則可完全占領新嘉坡而奏轟動世界之凱歌矣

以東亞人建設東亞
與日協力剷除禍根
菲島新政府亞基諾內務部長放送

【馬尼拉電】菲島新政府亞基諾內務部長、前日夜於馬尼拉放送局、廣播其就任事要旨如左

日本軍僅以三週間、即占領馬尼拉、吾等今應奮起、協力日本軍政、急早滅却罪惡之禍根、日軍對吾等同胞、與以有利的機會、余所念願者、決非個人之利害、實爲同胞等之幸福及和平、於此困難時局下、希一致團結、急速完成任務、而獲得市民福祉然唯一之途、應與日軍協力、而以亞細亞人來建設亞細亞、吾等以鞏固不動之精神、爲國家採取負責任之態度云、對全般重要產業非有依各產業別而設立統制會之必要結局豫想於特定產業設置有統制力之統制會云

闡明東亞聖戰意義
×××××××××××

促進青少年認識時局
定期開時局講演會

協和青少年團首都統監部、鑑及在此非常時局下、大東亞解放戰爭砲火正熾中、槍後國民當徹底認清時局之重大、應舉全力援助盟邦日本、以早日完成東亞新秩序、該部爲期促進各地職域協和青年對東亞及此次解放聖戰之意義再進一步認識、特定於本月十九日上午十時、假協和會館舉開時局講演電影大會

捷報傳來市民歡！

日軍展開無敵威力、越過柔佛水道、於新嘉坡上陸成功、勇猛前進、自登陸後僅五十小時、空陸呼應十一日午前八時一舉突入新嘉坡市街內、此捷報傳來後、國都市民歡喜落狂、萬歲之聲、震動天地、惟有待其於片刻之間完全陷落矣（照片）＝爲祈皇軍武運長久（上）於捷報時電影院之歡呼萬歲（下）

聞得日軍上陸成功
英朝野大動搖

【馬德里電】英國朝野、聞日軍在新嘉坡島上陸成功訊後、呈極度動搖之勢、在日軍上陸之當日、英軍事專門家尚未知皇軍上陸成功仍放言曰—新嘉坡至少也能支持六個月、而蔡奇爾首相、由華盛頓歸國後、亦曾曰、『新嘉』絕不能陷落、但今日如何、英國亦可知日軍之威力矣、據十日西班牙有力報會揭載倫敦之電報如次：

接日軍由新嘉坡上陸成功之訊、英國一般民衆宛如蒙到青天霹靂捲起甚大衝動、英國用八年間之歲月、孜孜營營建成難攻不落之防禦陣營熱料竟被日軍於短時日內、上陸成功、兩相對照、誠堪咀嚼者也

殘軍敗跡狼狽不堪
殿甲飛機場佔領後之一瞥

【新嘉坡電】記者十日晨前往占領後之殿甲飛機場、見該飛機場附近、有被日軍機擊墜之敵機二架、毀焚後之遺骸橫陳於草原之上、既入飛機場時、場內殘有戰鬪機十架、更有木製模型三五排列、飛機倉庫依日軍之準確投炸、破壞不堪、更遺有高射砲數尊、飛機場周圍雖張有鐵絲網、惟觀場內之狼狽、可知殿甲飛機場之貧弱、日機悠悠翔於上空、在敵行急降下之爆炸、飛機場背後山巒、煙塵濛濛、敵軍殘敗之姿、到處皆可映入眼簾

下照片＝馬尼拉市兒童與日軍携手街頭徒步情形

大同學院新生
●百七十名由日來滿●

官吏教養最高學府之大同學院、第一部第一回期新入生、爲康德八年度國內及內地大學高專畢業生而高等文官考試及格者、計行政官、司法官、技術官、教官等一百七十餘名、已於一月五日任命爲高等官試補、二十日午前九時、在東京明治神宮外苑集合、當即舉行宣誓式、開始學院生活之第一課、並視察各地後、經由朝鮮來滿云

香港華僑反對抗戰
林國府宣傳部長視察談

【南京電】國民政府宣傳部長林柏生氏、前曾於三星期視察廣東、香港、潮汕等地、八日歸南京、十日午前十一時、於宣傳部會見日華記者團、發表談話如左

日軍攻陷英侵略東亞之牙城香港、其勇敢、實屬可欽可佩、香港華僑今已於日軍保護之下、安居樂業、其有力者、皆率先協力日軍、誓爲今後之聖業而奮鬪

華僑等因處於戰爭範圍外、雖未嘗試戰爭之苦、但對蔣介石之盲目抗戰、悉皆表示反對、彼等蒙日軍之溫柔熱誠、已深悟南京國民政府之和平運動、更確信於南京政府之傘下方可援救自己、援救中國、至於調查蔣、宋、孔三家之銀行存款、其金額實達四億美金之多、於此可知彼等乃爲保守私有財產而開始戰爭而繼續戰爭者

防護北邊保國衞民
警察隊勞苦功高
視察慰問途中之報告書

【滿洲里電】國境警察隊於大東亞戰爭下、益勵忠勤、努力防護北邊、用免日軍南方作戰後顧之憂、俾槍後國民安如泰山、其功堪欽、其苦亦殊可憫、茲將視察國境警察隊苦勞之報告書、錄之如左

記者與『治安部警務司國境警察隊慰問巡視西部班』同行、本月三日分乘載重汽車兩輛、經海拉爾赴亞姆克勞、途中遍地積雪、一望無際令人有『雪之太平洋』之感、載重汽車衝雪猛進、有如驅逐艦、車中氣溫爲零下六七十度、寒冷已極、雖穿防寒外套及防寒靴亦無濟於事、霎時寒氣透入全身、痛苦已極

映照蒙古曠野之太陽、將南空繪成小弧形、由東向西、由草原急激馳走、在此一週間、我等與太陽共同出發、於某處慰問國境警察隊、迨至日已將沒、吾等均飛也似的歸還宿營地、深恐日沒被寒氣凍傷、蒙古草原地帶之地名、出乎吾等想像以外、余等以爲既有地名、定有部落或山川木石、實際蒙古草原一帶雖有地名一無所有、決難發見適合地名之相當場所、而在此草原中、惟有國境警察隊而已、除警察隊外、四顧漠然、悽寂已極

『諸君精神暢旺、辛苦已極』慰問者面浮熱意致慰問之辭、隊員等齊聲問曰『新嘉坡陷落矣乎』彼等僻處邊區、既無報紙又無無線電、故對戰事決少聞知、國境警察隊員最感不便者、爲燃料及食品、三餐僅羊肉、小麥粉而已、每年除由中央派人慰問外、無對國境警察隊員送慰問袋者、但只有此種慰問、亦非常欣喜、此數十分之慰問、打破一年之寂寞、人各充滿喜氣、無不平之感某最前線小隊×君、爲諸蒙汗事件勇士、聲言『戰友誓死衞護草原』在小隊×君屬中、樹有橫笛、偶憶故鄉、即取而吹奏、另一小隊×君之屋中、置有父母像片在此嚴寒地帶、彼等生活、似頗快適、造訪某小隊時、有三、四歲可愛孩童嘻嘻欣迎、更有背負嬰兒之少婦、余得見此國境前線之情景守護國境之念愈益深刻於衷、遙見哈爾哈河畔之新國境線標識乃爲五日傍晚、吾等前赴書有『哈爾哈河畔戰歿勇士之靈』之忠魂碑前垂首示敬、報告今次大東亞戰爭之赫赫戰果、清掃忠靈碑周圍之積雪、〇〇隊之隊員每月兩次前來清掃、於茲深感諾門汗之忠靈萬世如生吾等八日在西新巴旗旗公署所在地阿爾泰欽、出以最後的扎蘭諾爾冰上突破、到達西比利亞大雪原之對方國境滿洲里、乃書此報告書、而難忘廣漠雪原上國境警察隊員之雄姿

侵略東亞據點
一變成大東亞戰基地

【東京電】猛烈攻擊新嘉坡島之日軍精銳部隊、九日午後七時攻陷殿甲飛機場、該地敗退之敵、自班丹高地經根巴克山據以布基蒂馬南方高地企圖阻止日軍進擊、但日軍突破密林、橡皮林及濕地帶勇猛進攻、九日午前奪下根巴克山、班丹山、巴特克山一帶高地、繼續準備攻擊布基蒂馬堅壘之英軍、日軍將兵排除萬難、以紀之佳節爲期、突入新嘉坡市街、故自八日以來、不眠不休夜襲布基蒂馬堅壘、遂於十一日未明將該地占領、而睥睨新嘉坡市街於目前全軍繼續堂堂進攻午後八時遂突入市街之一角而今誇躍爲難攻不落之新嘉坡要塞、不出數小時竟陷於最後之悲命、如斯、則侵略東洋之最大牙城、今後當成爲完遂大東亞戰爭之 力基地

於馬尼拉、香港、新嘉坡所結成美英對日共同作戰之有力据點悉皆相繼崩潰之今日、對美英荷澳等企圖擾亂共榮圈之敵性國家已不許其再試染指、即印度洋之敵性勢力、依新嘉坡之基地並加以日軍之猛攻、當蒙受多大威脅、南太平洋美英陣容之徹底潰滅愈益發展雄偉新作戰矣

對專賣品力謀改善
增强人事積極活動

專賣總局、爲期專賣員之需給圓滑、各地已一齊着手實施專賣品通賑制之準備、頃更爲謀專賣品統制之萬全並專賣品質之向上並配給圓滑起見、特增加技正二名、事務官二名、屬官十一名、技士五名、分別配屬於各主要專賣局內、從事積極之活動

新港變爲東亞樂土
百年宿願於茲達成
撤退歸國之葆名日商談話

【東京電】無敵日軍、今已攻入英國最後據點之新嘉坡、自前次世界大戰後以十個年之歲月、不惜千萬磅之重資、築成英吉利侵略東亞據點、今日軍所至、均被踏於鐵蹄之下、轟然崩潰、殊值槍後國民感激深遠者、由十年或二十年築成之地盤、而撤退之日本人們、得由英吉利壓政下而解脫、期待强力更生大東亞樂土之建設、彼等各談抱負如左

大島義里氏（東京約卅年居住新島之羊毛商人）由澳洲每年可輸入六千頭羊、剝皮製革後均賣售於上海市場、但此外更經營養鰐場、剝鰐魚而製鞣甲細工、今因於英抗戰下、有各種困難但此後乃漸爲我等之天地矣

吉岡作太郎氏（東京居新島廿五年雜貨商）因永久居住之土地、體得生活的經驗、頗欲爲國家的事業盡力、今造成東亞人之新嘉坡、實值吾等樂喜非常者

高木傳三郎氏（東京、居新島六年會社員）雖經營陶器、玻璃製品等之雜貨及錫、橡皮等貿易、但不拘於英人之壓迫、日本人終有日本人之力量、今者可喜之日、已至目前、自由貿易可期待矣、日本人同志、於良好之統制下、排除無益之競爭、以賤而良之物品、販賣出售想印度人、馬來人等均皆喜歡云

志村七六氏（東京居新島廿一年雜貨商）余使用卅名中國人、主要販賣製造洋服襯衣、無論如何、因地處熱帶、襯衣爲不可缺少的日常衣服必需品、今者新嘉坡爲東亞人之街、實覺大快胸襟、雖應以大資本進出之、但亦不可不活用中小商工業也

江尻三君（東京、居新島廿年、藥商人）余經營藥舖已廿年、彼等似難不相信日本藥材、但治脚氣藥、卻極爲人所喜期望勇壯之日章旗下吾等販賣日本之藥於新島

滿洲興業銀行
招開定時總會

滿洲興業銀行、於十日午前十時、在該行總行開第十期定時股東總會、討議貸借對照表、財產目錄、損益計算書、利益金處分案（一分增紅年七分）予以承認矣

煙販運命不佳
暴利被檢舉

張惠遠、劉福田、田金升徐于氏、陳宏信、這五個人都是烟捲小販、私自販賣紙烟捲謀圖不正利益最近年末時期、該等更行活躍、不想於昨日長通路警察署年末警戒勤務中、將該等檢舉、同時檢舉紙烟一千餘盒、火柴一百餘包當一同帶署究辦云

廢止舊年例假

現正當舉國家之總力協力盟邦聖戰、當此大東亞共榮圈建設完遂邁進重大時局下、國務院總務廳有鑑及此、特將舊曆除夕之二月十四日休假廢止、而照常工作、以期實踐職域奉公、垂範民衆、舊曆元旦之二月十五日、恰逢星期日休息一日、對此業於十日已向所屬關係各官廳通知

小女與胞兄不和
送往道德會收容

郭湘蘭、是個十七歲的鄉下大姑娘、老家山東省諸城縣大岳水庄、在去年五月間因老家地方不靖乃隨其二胞兄來京、寄居在七馬路一〇一號其長兄郭相臣家中、不想近年其長兄竟時加無理苛責、藉故更行毆打、湘蘭忍無可忍竟隻身逃出、背井離鄉之少女無親友可投、竟跑到中央銀行宿舍艾保安科長公館門前、經艾科長家僕發覺帶至家中討明原委、由艾科長轉送長通路警察署保護、由陳保安主任招來其兄到署嚴加說論、因其兄妹感情決裂、無法再行同居、乃由警署備文送至道德會教養云

銀盤燦爛
奉天＝北京冰上對抗大會
熱烈展開友情競爭
—本報記者韓貴臨自奉天發—

醇化日滿國民間親善的北京奉天兩大都市的冰上對抗大會、已於一月十一日午前十時日本紀元節的佳日在奉天市國際運動場內盛大舉行北京市的選手一行男女廿名、由民會北京特別市總會、組織處長高哲民氏率領、於十日晨抵奉、下榻於中央旅館、十一日午前九時半、全體至國際運動場、奉天市代表選手由市體聯主事清水率引出場、當日天氣雖然是嚴寒、但往觀者達千餘人、為使双方選手的精神振奮、十時宣告開會、一同入場、儀式完了由市羽生副理長致開會之詞、次由双方選手代表握手交驩表示精神一致團結、然後乃開始競技、速滑依照男子五百米、女子五百米、男子五千米、女子一千五百米、男子一千五百米、女子一千六百米接力、男子二千米接力、先後展開激烈的友情競爭型滑按着基本型滑和自由型滑在銀白色冰盤中心飛舞多時、最後爲冰球、各項比賽、北京的選手多是先勝後敗、所以總戰局奉天市大勝、午後三時半圓滿閉會、北京選手團定於十一日午後七時出席鄉奉天市長招宴、當晚轉途赴撫順、十二日午後一時起在撫順市滑冰場舉行北京撫順兩市對抗交驩比賽、十二日晚返奉、當夜登車還京、北京選手團代表高哲民在離奉之前、對記者發表感想談話如左

今次的滿華間的都市對抗冰上競技大會、乃是新民會體育協會和滿洲帝國體育聯盟的精神結合、雖然全局敗北、但對於交驩的使命、已告美滿達成、很覺榮幸、今後北京市的體育、能得滿洲體聯的援助指導必能更有進展可期、此回比賽成績的失敗、厚不外北京當無理想的人造滑冰場、僅利用北海公園的水池子、不但平度不高、而且不能純潔、致各選手不能得到充分的練習（本報記者韓貴臨自奉天發）

★　★

眼病藥！！
應用現代的藥理學調劑
一般眼病 點眼藥
昔花頭疼攻眼諸毒怕光努肉血絲白
明常好常犯原因生氣上火積熱
勞作傳染不潔或由內蘊而發或因外感所致每易引起翳障矇貫等疾甚有失明之虞速用內服清涼丸外用洗眼藥及點眼藥劾能祛紅袪清腫疼止淚除翳退翳化矇保光明目
內服清涼丸每封四元四角洗眼藥每封一元二角點眼藥每瓶一元外埠加郵費二角
小兒眼病 初起眼不敢睜怕光白眼珠漸紅黑眼珠漸黄極速三五天全眼珠皆白視物不見矣原因乳食失調瀉痢或出花出疹遺毒攻眼患者小兒皮氣特大時以手指揉鼻觸耳撓頭倦怠諸現象治法內服眼病復明丸外用洗眼藥適症
眼病復明丸每封六元八角　洗眼藥 每封二元六角外埠加郵費二角
內障眼病 形同好眼視物首然初起每體眼前飛花火星看燈光周圍有紅綠色環如虹視力漸退如置身雲霧中視一物成二體瞳仁大小變色多因憂思悲痛急火恐懼染毒所致須服內障還睛丸外用點眼藥有效
內障還睛丸每封五元四角　點眼藥每瓶二元　外埠加郵費二角
沙眼 初起眼瀰乾澀作癢多眵眼皮生小粒疙瘩磨眼珠放置不治慢慢即視物不明久則紅絲白點雲翳出現侵遮瞳仁終不免失明之悲運傳染力强是以學校工廠考試檢查每爲失學失業之主因此藥適用沙眼患者自己治療按法用之沙眼不難治愈用法簡易經濟誠事半功倍
洗沙眼藥每封一元四角點沙眼藥每瓶一元　外埠加郵費二角

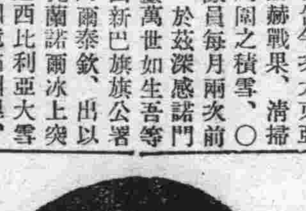

贈送 凡購治沙眼洗藥及點藥者奉贈沙眼洗眼器一個以示優待
以上外埠函購郵局掛號滙款即可
用法＝均各有詳細說明書
視思明眼藥局
奉天市北市場中央戲院東頭路北樓房　電話（二）六〇四一番

民益鐵工場出品
奉天市小西區惠工街三段三九五（業區一馬路）
發明發賣人王伯勛

專造苞米蕎麥各種穀物立式麵礦及高粱精白機自動香油機豆腐磨昇降機擦米機並其他粮米機之修理按裝備有樣本說明書函索即寄

新京 大陸照像館 吉林支店
照像大減價兩星期
巧妙放大 出品迅速
藝術精良
承結婚◎宴會 特備男女
拍團體◎典禮 化粧各室
吉林市河南街國泰影院對過電話三六六七

滿映劇研究會第一回大公演
"群鶯亂飛"
滿洲話劇界之新光彩．新收獲
編劇‥阿英　導演‥劉果全　張英華
姚浦趙張徐白葉馬陶馬江安何
成愛 黛旭滋雲 奇
鷺克巽蘋奕聰敏玫苓娟心儀逵琪人
統力合唱
如此的人材．才能演出如此的好劇
票價幾何？　注意明日廣告
正月初一至初四在公會堂連演四天

新京影戲院案內
本院由東京購到新映寫機兩台現已裝置完備此後完全用新機上映發音非常清晰光線特別充足
下期 黑衣盜
電話二九〇四三
今日演出十一、十二、十三 三天
新華出品 對白古裝 戰爭佳片
岳飛

今公演東洋出品有聲有對白巨片
二月十一日起演三天
加演 滿映時報
孫悟空（日文譯本文字）

新春特選 下期 十二日準演
新華時裝新片
靈與肉
主演 顧也魯 袁美雲

新民戲院 二月十日 星期二 早場
今日開演 華成公司古裝有聲片
杜十娘
舊年初一神怪片 小江南俠
舊年初五時裝片 玫瑰飄零 李麗華主演

今日演明星公司出品
全部有聲對白偵探冒險巨片
翡翠馬
加演 新聞
新年特選 新華出品有聲時裝 雲與肉

新春特選 下期 十二日準演
新春迎節特選新片
黑衣盜
二月十一日起演三天 加演 新聞
少婦的瘋狂
主演 李琦年
今公演南洋公司出品對白時裝巨片

恭迎東亞聖戰紀念 京市擬開熱烈行事
鳴笛鐘倡節約舉行朝會

【京北】八日爲大東亞戰爭勃發日、且爲第一次大東亞聖戰紀念日、新民會中央總會爲表示慶賀並祈禱聖戰勝利起見、於八日上午十時、在該會新民道場舉行定例朝會、屆時自股副會長以下各部局科長以及全體職員均準備參加、茲將明日首次朝會次序誌後(一)全員入場(二)升國會旗(三)合唱國會歌(四)默禱(五)朗誦綱領(六)股副會長訓示(七)鈴木最高顧問致辭(八)喩事務總長致辭(九)向國會旗敬禮(十)散會云、又京市居留民團翼贊事務局、經防衛司令部許可、定於八日上午於十一時四十五分、景山汽笛播音以使在京日本居留民聞此播音、舉行聖戰默禱、並祝大東亞戰爭勝利、聞本市警察局業已分別飭知各分局、轉達市民、望市民聞聲、萬勿驚擾爲是、京市公署定於每月八日之大東亞戰爭紀念日特鳴鐘以示警惕肅戒克服時艱之意、八日上午十時在地安門外鐘樓鳴鐘二十一響、藉向大東亞聖戰殉難士表示敬意屆時各市內機關學校全體職員學生、一聞鐘聲、全體肅立、靜默一分鐘云、八日大東亞戰爭紀念日、京市公署爲宣示祈祝大東亞戰爭戰勝之意、特定昨晚八時在天安門前舉行慶祝、屆時各市內機關學校全體職員學生、各機關各學校、團體等、皆分別舉行盛大之紀念儀式、對於公共秩序之維持、宵小份子之檢擧、殊屬重要、故特由該局警務科加派員警出發巡視各區分局亦應增加勤務人員、加緊防範、此外更因是日亦係每月之節約、對於一般商民之能否照遵奉行、亦應予以嚴密之監視、故該局警務、特務兩科人員、屆時均將督同各區特務人員於各地作密秘之巡查云

日本駐華重光大使 在大使館開茶話會
午前出席王委員長之招待會

【北京】着任以來、首次向建設華北觀察訪問之駐華日本國大使重光葵氏、連日向各方訪問、頗呈忙碌、在訪問北京之第三日七日於午前十時出席華北政務委員會王委員長之招待、其後更訪問北京市各處、由午後五時起、於日本大使館官邸、開重光大使主辦之茶話會、招待中、日、滿、德、意各國要人名氏等

岡村大將賑欵 京市分配已定

【北京】華北派遣軍岡村最高指揮官以體恤華北難民、日前飭撥大批賑欵、現交由華北政務委員會分配各省市、轉各慈善團體分配事竣、分配京市金一封、現已由政務委員會撥京市公署、即由該署妥籌分配辦法、交京市各成績素著之慈善團體、分別施給京市貧民、此次直接受岡村司令官閣下優厚救濟、將無不額慶、聞舊年關將臨、各慈善團體日內即行發放

詐財犯張瑞明 已解法院嚴懲

【北京】近有張瑞明者、年二十二歲、新城縣人、在本市某機關充汽車司機、其友高存厚、學會開車、擬考領司機執照、經伊隨同考驗後、對高存厚云、伊能代向警局人員託情取中、必須花錢請客、遂騙取二十元花用、事經警察局車輛股、查出前項情弊即將該犯送由警法科訊明詐財屬實、當以該犯藉端詐騙、毀損警譽、已轉解法院依法嚴懲云

安藤博士等八名抵京
特調查華北農村實況

【北京】興亞院華北連絡部當局、爲謀華北農產食糧之增產、決定招聘日本農政學界權威者實行華北農產技術之飛躍革新、前此曾與日本各方面繼續折衝、六日午後五時二十五分日本學士院會員安藤廣太郎博士以下八名學者、已乘車抵京約於二星期內調查華北各地農村實況然後與興亞院華北合作事業總會等各農業關係指導機關研究協議、再行返日云

商河擧行聯協會議
通過重要議案五項

【濟南】商河縣新民會以大東亞戰、逐時報捷、爲對應此非常時期、作有效之協力、特於日昨上午十時假本縣民衆會議廳、擧行商河縣臨時協議會、屆時到中日各機關長官來賓等一百餘人、如儀開會、首由宋部員致開會詞、繼由張知事、皇軍部隊長致詞、來賓致祝詞、議長、副議長就職致詞、三議長代表宣誓、並記從文書起草委員會、縣公署秘書石伯純、說明政府對應時局方針、及商河縣公署施政大綱、再次由劉部員等、報告縣新民會辦理經過、時已十二時餘休息、下午二時繼續開會通過議案五條、各界代表等對於强化治安、安定民生、均有誠懇意見發表、至五時餘始圓滿散會云

建署招開建設懇談會
謀本年度建設工程達成期待

【北京】華北政務委員會建設總署爲謀本年度建設工程、達成一般期待起見、特藉各省建設長官在京之際、特於七日午後三時在該署第一會議室召開建設懇談會、出席者有殷督辦、周署長、三浦技監、河北省建設廳長、山東省莊廳長、河南省岳廳長、山西省張廳長及該署公路局程局長、水利局稀局長、都市局林局長等多人開會後、由殷督辦致詞、說明招開此次懇談會之意義、大意謂藉此各省建設長官在京之際本署對今後種種建設工作實施事項、特請諸位懇談尚希多多發表意見、唯最使我們所不放心的、就是今後之建設事項、是否能按照我們計劃施行、其次實行後是否能合乎我們之所期待、我們決不做那閉門造車之事實、更願大家要有系統的努力實踐、我們的事業與責任致詞畢、旋即開始懇談、1周署長說明關于各省河渠分合卅一年工程計劃、2程局長說明關於新黃河工程事項3關於水利工程委託事項4稀局長、平石科長、中野諮議說明關於稀葛計劃5程局長說明關於公路工程委託、及盧溝橋西永定河減壩鐵橋補助事項、此外更商討採種圃經營計劃、經二時之久、至五時許結果圓滿閉幕

津縣鞏固冬防

【天津】現值冬防嚴重期內、且又節近夏曆年關、津縣各區重要鄉鎭、以及繁盛之地、難保無宵小或反動份子潛伏、希圖乘機滋擾、妨害秩序、破壞治安、如不防備於先、難免貽患於後、津縣知事有鑒及此、爲思患預防、以策安全起見、除已嚴飭所屬各警隊自衛團等所有官兵在春節前後、一律停止休息、並不准請假、由各該主管官長督飭所部、加班認眞梭巡戒備、以防護外並飭由各區防共搜查班、在此期間內、分赴各鄉鎭以及客棧旅館、公共娛樂場所、交通碼頭、嚴密搜查、根絕匪蹤云

華交社員鍛鍊身心
各路局擧行比賽武道大會

【北京】際此大東亞戰爭之下、國民之身心鍛鍊殊爲要務、華北交通公司負有交通戰士重責產業資源開發之使命對於社員之身心鍛鍊不遺餘力、茲值友邦二千六百二年紀元佳節、爲提倡武道殿奉祝建國祭、並擧行各路局比賽武道大會、競技種類分柔、劍、弓三道由本社及北京、天津、張家口、濟南、太原、開封各局參加、計團長一名各組監督一名、柔道九名、劍道十名、弓道六名、共計二十九名、柔道劍道以團體比賽爲勝負、弓道以射鵠點數爲勝負、屆時定有一番盛況云

滿洲雜糧輸入華北
預定舊正前將達八萬噸

【北京】華北當局、前曾決定於本年三月前、由滿洲國輸入十萬噸雜糧、俾使華北食糧富足、頃復決定、在舊正前輸入、目下每日輸入三千噸、又因六日已在山海關與滿洲國當局就輸送方法進行商討、故預料舊正前、至少亦可輸入八萬噸、各方面對此、均頗期待云

北京廣播電台溝通中日娛樂
本月實行對日放送
鼓姬郭小霞播唱黛玉悲秋

【北京】北京中央廣播電台爲介紹華北之各項演藝予友邦日本藉以溝通兩國間之娛樂兼促進放送親善起見、現定自六日起、每逢星期五下午七時四十分至八時實行對日放送一次、在此時間友邦方面爲對海外各地放送、同時、全華各地亦一律送送此項節目今日爲第一次、屆時放送之節目已定爲鼓姬郭小霞播唱梅花大鼓、曲名爲(黛玉悲秋)預卜今後中日兩國放送交驩將因以日見長足之進展云

謀增進農作物
飭令嚴防災歉

【保定】冀省公署爲謀民衆福利、增進農作物產、對於預防災歉切實注意、並令各道尹負責考核年終繳各在案、三十年度防範認眞尙未發生鉅大災害現當三十一年度開始、亟應預促注意以防害災、特於本月五日通令所屬各縣遵照指示嚴防災歉、俾蕃產之增加云

愛護村民保障行旅
共黨破壞鐵道無影響

【濟南】破壞華北大動脈津浦綫、企圖妨害安居樂業之匪賊之惡辣已極之行爲、由愛路村民於事前加以防止之、茲誌鐵路愛護村美談如左
在縣南方約五公里地點、該地愛路村民發見沈木二螺釘六個被匪賊拔去、即報告○○警備隊、池浦中尉以下○○名由○○急遽出動、掃蕩現場及附近村落、匪賊潰逃、如斯匪賊苦心謀略、由於中日一體之堅强、未奏任何效果、修理完了後、列車亦未受任何障碍云

向鄉校發書籍
普及國民教育

【厚和】巴彥塔拉盟公署、以所屬管下各市縣旗小學校、七三七年度、前期各種教科書尙未頒發、爲使各小學校寒假開學後、便利教學起見、特由政府領到本年度前期各種教科書多冊、業於日前通令各市縣旗派員前來具領、以便應用云

地方通訊

紀元節祝賀式
官民齊集隆重擧行
日系青少年街頭遊行

【奉天】十一日之友邦紀元節、奉天全市、均於當日上午十時官民齊集奉天神社前隆重擧行參拜式、午後一時協和分會長、國防婦人會長等、齊集於紀念會館、擧行祝賀會、日系青少年亦於街頭行進、商民均懸掛日滿國旗慶祝云

軍人後援會
募集新會員

【錦州】軍人後援會錦縣辦事處、鑒於錦縣之軍援事業、稍感落後、以去年度言之、補助數目、竟超過收入總數、因之本年、乃樹立募集贊助會員新方針、一擲既往以會員爲本位之募集辦法、本年擬以會費壹萬圓爲本位募集方法置重於特別贊助會員與正贊助員、聞不久即將開始、現地工作、想此擧定能獲得卓效云

歲末同情 演劇募欵

【通陽】由縣公署協和會主催之年末同情演劇募欵、乃於本月五日開始實施、蒙各機關職員踴躍參加、頗呈一時之盛擧、首由興農合作社職員表演、劇名『興農曙光』大意是興農社代表人民、謀福利、造幸福、與人民爲一體、共間點綴有加工場職員張素『別名魏王瓜』者唱流行小曲、腔調新奇、令人捧腹、繼演舊劇珠簾寨、地政科胡先生飾李克用經理股鄧屬官飾程敬思演來有聲有色當此年關在邇、一般公務員不避嚴寒參加表演、同時又有黃警務科長、傅行政科長張伊通署長率屬親蒞現場、維持秩序、亦頗熱心云

協力聖戰芟除虛禮
刷新春節生活運動

【錦州】協和會中央指導部、鑑於當此大東亞聖戰決戰體制下鎭護北方、使命益爲正大茲爲期指導國民協力國策以完成我高度國防國家、特提倡春節生活刷新運動業已製成要綱、向全國各協和會地域分會、隣組等指示、徹底分別進行、深望市民瞭解、奮起勵行、披瀝槍後奉公之赤誠、擧國一致、向國家增產節約之方針邁進、其實踐事項如左
一、春節休假之縮短
二、物資消費的節約
三、廢止虛禮
四、掃除賭博惡習

詔書奉戴日
隆重擧行式典

【依安】協和會依安縣本部、爲期喚起官民對詔書奉戴日深的體得眞意、對非常體制下、進一步宣德之使命計、每於詔書奉戴日、即於縣城西門外神社前、由石川駐屯司令以下軍官民數千餘衆、隆重式典、雖在酷寒之春風裡而各官民皆抱着十二分精神至時蒞會參加、我縣軍官民體得完遂眞精神可見之一斑云

闊新街長着任
全街商民歡迎

【通陽】伊通街長鄭瑞氏辭職、遺缺以齊家村長關德斌氏陞充、查該氏以前曾充陸軍少校、供職伊通時、即頗有功績、後轉任齊家村長、由蒞任以來大公無私、對於村務整理井井有條、爲人民謀福利造幸福之事件、指不勝屈、一般人民頌聲載道、有口皆碑、此次又陞充街長、於本月五日着任視事、而我通陽人民、咸謂伊通街得福星云

縣民踴躍獻納
黑山號軍用機基金

【黑山】自軍用機獻納委員會結成後、關於黑山號獻機基金、經共同決定負担數目、即由各方面同時開始蒐集、該此目下商民戶均踴躍贈送、決意支援大東亞聖戰、只期得到最後勝利、並用以感謝大共榮圈建設之成功云

老虎台大强盜犯
持刀强奪壹千圓

【撫順】市東老虎台地方於日昨午前八時許、新開地中央街三區一番地、把頭傅廷翰(四〇)處、闖入强盜二名、戴着墨鏡、口戴呼氣罩、手持尖刀、向傅某胸部刺去、强索錢財結果搶去現金一千百餘圓携欵而逃當即報告撫警司法科、由藤野司法科長以下全員出動、至該地檢證現於市內散佈警網諒搶奪之各犯難逃羅網也云

純棉衛生衣
用票制配給

【奉天】對滿系市民配給之純棉衛生衣、由市經濟科規定每三戶一票、一票爲一套、於十一日起向市民分發云

皮革製造組合
不日實現

【撫順】撫順市商工公會爲圖皮革製品配給之圓滑及價格適正計、結成皮革製品製造組合、鈴木商工股長對此銳意立案、開第一回創立發起人會、該組合由撫順全體之靴店、及馬具商約四十餘名、以組織滿洲畜產會社、鞣業組合、緊密提携、使原料品獲得優良、爲圖其他業之自便、於十五日結成全裝業組合云

一般公務員
特別配給麵粉

【西豐】縣經濟統制委員會委員長小田貢(副縣長)以時值春節、滿民舊習、均慶祝新年除向住民配給生活必用品外、爲慰安各公務員起見、特別配給每人麵粉十斤城內公務員更配給每人豆油一斤半白糖一斤現正分發配給票中云

伊通双陽兩地區
官公吏區隊訓練

【通陽】義勇奉公隊總隊部主催、爲應付東亞戰爭起見、實施官公吏區隊訓練、不日即將開始訓練云

省次長蒞縣
督勵粮谷出貨

【克東】查本縣因天災關係、糧谷出貨、未能達到契約栽培之數、而縣長張公積珍、本着國策宗旨、曾三次組織糧谷出貨督勵班、所以糧谷出貨、稍見起色、茲於本月四日、北安省次長古館公、率領隨員數員、於下午二時蒞縣、風塵僕僕、未暇休息、即招集各關係者、諭示糧谷出貨督勵工作、諄諄勉勵、上能不負國策、下能把握民心、茲悉將於五日十二時、在一般者歡送中、返北安矣

統監部派員赴農村
指導干草出貨勞動奉仕

【黑山】協和青少年團黑山縣統監部、茲對縣下各農村之干草出荷時期、特實施青少年團現地勞動奉仕工作、由該各指導員等出動、分往各地指導、以謀强化奉仕之活動云

春節燃放炸炮
時間業經規定

【奉天】市警察局依據市民之習慣、對舊年燃放爆竹之使用期間、規定通令各署實施、二月十四日(舊十二月廿九日除夕)自午後九時、至十五日(舊元旦)午前八時
二月廿日(舊正月六日)商店開市自午前一時至午前十一時
三月一日(舊正月十五日)自午前八時至午後十一時云

配給生必物品

【通江】現在生活必需品按月配給、在上月每人配給布三尺、在本月又配給豆油、每人三兩、麵粉每人一斤半、尚能敷用、惟石油僅配給每戶六兩、當此年關、佛燈普照大千、在在需用石油、望當局體諒民艱多爲配給云

建大學生蒞縣
實施現地訓練

【黑山】前經建國大學派遣生徒九名來黑、爲作現地訓練工作、蒞黑後由青少年團統監部聯絡之下、於青訓所內訓練完了、即分班赴縣下各地云

適齡壯丁
限期呈報

【西豐】第二回國兵檢查、早經完竣、統限於三月一日入營、已見本報、所有本年度滿十九歲之壯丁(於民國十二年一月一日至同年十二月三十一日出生者)務於三月末日以前至現住街村公所呈報、以備檢查云

爲期行政滲透
育成隣保組織

【西豐】協和會縣本部長袁愛澤副部長小田貢事務長張民易鑑於隣保組織爲行政滲透上最有效之方法、是以對於隣保組織育成之進行、特加注意、茲令西豐街聯和分會職員、即日偕同街公所職員、分爲兩班、東北門班以夏寶術爲首、大西門班以佟國柱爲首、分別出動、辦理隣保組織育成事項、務於本月末日以前完成云

行政科長履新

【克東】本縣前行政科長傅君、因病逝世、茲聞已遴派輝南縣行政科張君廷和、轉任我邑、昨已蒞新、聞張君在輝南時、關於一般行政、曾樹有相當功績政聲卓著、遐邇週知、今蒞我邑、關於地方之一般行政、必有相當之革新云

春節需用物品
近已實行發放

【黑山】生產消費委員會以人民春節應需物品、業經將數量計劃決定、於日前經常務會議通過後、即開始向民戶發放、計面粉石油火柴鹽豆油糖等項云

萬人油

感謝 治愈瘰癧瘰癧鼠瘡

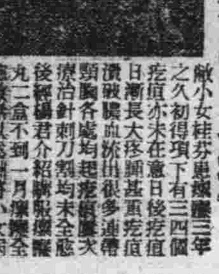

敝小女桂芬患瘰癧三年之久初得項下有三四個疙瘩亦未在意日後疙瘩日漸長大疼痛甚重疙瘩潰破膿血流出很多連帶頸胸各處均起疙瘩屢次療治針刺刀割均未全愈後經楊君介紹購服瘰癧丸二盒不到一月瘰癧全愈故無以爲酬將小女病照片刊登報端以申謝意並介紹男女瘰癧鼠瘡患者速服此藥早除痛苦玉德堂藥店設在奉天北市場登瀛泉東廊路北使房便是瘰癧丸每盒四元外埠患者匯欵購藥不加寄費

感謝人奉天市大西關熱鬧街 田世榮啓

王氏理肺安寗丸

主治各期肺病咳嗽

此藥專治 男婦老幼 各期肺病
肺痨肺癰 大口吐血 哮喘氣急
痰中帶血 百日咳嗽 邪火侵肺
呼吸氣短 肋膈疼痛 新舊乾嗆
飲食無味 骨蒸虛弱 或吐白沫
痰喘咳嗽 如經服用 便知功能

每封定價六元外埠買藥可用小匯兌雙掛號信外加郵費二角寄下如要說明書須郵票四分

奉天市小西邊門外市署路南老爺廟院內 總經售處林軒醫室

補血強壯

ビオトニク

必需服飲

我亦是 您亦是 姑娘亦是 皆應爲 國振作

使疲勞恢復 使精力增進

滿洲植村藥品株式會社

胃腸良藥

胃活

胃爲全身的中樞、各機關的營養、都須由他供給、是故雖然只患輕微的胃腸病、也能妨碍着全身固有的康健、若致食慾減退、則精神與身體俱感痛苦、漸增生趣全失、事業之失敗爲必然、一切的不幸且立至了、唯有本藥房的胃活、發賣以來、治癒的胃腸病患者、已不可勝計、得異口同聲之榮譽「胃活」是胃腸病患者的救星、可說名不虛傳

—主治—
胸隔・痕悶・食積不消・食物不進・惡心嘔吐・酒醉宿醉・吐酸嘈雜膨脹・以及小兒吐乳等症

小罐、中罐 大罐、特大罐 均備

●各處藥房洋廣貨舖均有代售

總號 山田安民藥房

失照聲明

因歸人邢殿一等土地執據四張於[illegible]失除請舒蘭縣署補照外特此聲明作廢於左

照種類	執據清字番號	給年月日	土地坐落	地目	地面積	四至姓名
執據	二二八	康七、四、二一	大安	旱	一一、二〇〇	東鄭姓西孫姓南賈主北劉姓　邢殿一
〃	一、二三五	民八、三、三一	〃	〃	二、八〇〇	東小官西小主南官北王姓
〃	二六、〇〇二	民一六、八、二五	〃	〃	三二、〇〇〇	[illegible]
〃	二八、六八五	民一一、六、一	河屯	田	一三、三〇〇	[illegible]

我們的文學（第十三期）

小鳥

戈壁

今年不知道爲甚麼這樣的多雨，現在是舊曆七月初頭，已經過了雨季了，而雨還在纏綿地落着天的臉色像一個遭受騙弄之後的棄婦，愁慘的滴落她那永，遠流不完的淚水，一忽兒晴了，晴得藍寶石那麼澄明，一忽兒却又佈滿了陰雲下起來只要出現一小塊雲彩，也會帶來雨，這眞使人厭煩，心就同天色一樣的晦闇着，尤其是我那間因落雨而發出霉濕氣味的小屋子，把我僅有的一點明朗的心情也蝕去了，白天木偶似的坐完了八個鐘頭的椅子，拖了疲倦的悒鬱的軀體，踏着泥濘的黏土路歸來，一走進這個陰闇得牢獄一樣的小屋裡，便會引起難忍的憎惡，這是一種無形的禁錮，就同我所有整個的生活一樣

聽說近鄉農田裡的莊稼，都受了殘酷的雨的洗禮了，報紙上也儘載些個電災水沒地許多惹人不快的消息，但這和桃色糾紛厭世自殺一類的新聞記事同樣於我無關，我一日三餐有白米喫，配給的生活必需品還够維持得一個人的消費，至於遭受甚麼樣的天災啦製造多少死亡啦，等等事實還不會馬上就威脅到我的生活圈裡來，一切由它們災去罷，死亡去罷自然，不僅我一個人是如此，在我週遭所有的人們全這樣

然而，也有使我不能安寧的事發生了，這簡直可以說是小到不足道的一件事，但我却爲它煩惱了許多日子，直到現在，想起來還感到心靈上的隱痛。我想寫出來，作爲自己一個小小的紀念

事實是這樣—

日子記不清了，在落雨的一個禮拜日的早晨，我從食堂裡吃完了早飯回來，走進宿舍的街堂裡忽然在牆角一堆木柴旁邊，劈拍地响了幾聲，倒使我吃了一驚，追過去看時，一個灰鼠似的影子迅速地藏到柴堆後面去，撥下上層幾片大的劈柴才發見了牠，立刻毫不費力的落到手裡

『小東西！看你跑』我勝利地審問牠，那一雙大而靈活的美麗的眼睛，含滿了恐怖望着我，雨濕的灰色羽毛裡瘦小的身體，在我的掌握中輕輕地戰慄

這是一隻好看的小動物，雖然沒有鸚鵡翠鳥那樣華美的羽飾，但牠整齊而光澤的灰色柔毛，却顯出一種縞素的美，加上一剪長尾，和尖細的啄頭，十分適合於嬌小的軀體，牠一定會唱，那尖俏的嘴便可以證明，不同於麻雀，斑鳩那麼粗而扁，但我不知道牠叫甚麼名字

還只是一隻剛剛，會飛的小鳥，翅膀兒的翎毛很短，因爲不會發育到能够抵抗風雨的體力，才逃進屋裡來的，肌肉消瘦使雨濕的毛羽現出散亂的樣子，不停地戰慄着這並不全然是恐怖，也爲了冷和飢餓的原故吧？我想

『我不會傷害你的，怕甚麼』我對牠溫柔的說看那樣怯生生的乞憐似的目光，不覺分外憐憫起來，但牠並不懂得我的話，只顧睜大了牠的好看的眼睛，悽哀地望着

把牠帶到屋子裡，放在被角邊溫暖着浸潤的身體，牠在我的手裡掙動着，想要逃出去，但是牠失敗了，我這一隻手掌，足以主宰牠整個的生命

翻遍了房間裡所有的家私，找不出一件適於容納牠的東西，我開始發起愁來，外面的雨還在降落，窗前那株小柳樹，悲哀地垂落着柔弱的枝條霧氣很重，遠遠近近全塗上一層悶人的顏色，連小學校的二階紅色建築，也給灰沉沉的氣靄隱住了如果把牠放出去，這小生命，便會立刻葬送在無情的陰雨裡

最後我尋出一個盛衣服的紙匣子，剪成幾個通空氣的小孔，把牠裝到裡面去

『在這兒睡一覺吧，天晴了再放你出去！』

蓋上紙匣的頂蓋，這小動物便落到黑暗的牢房裡了

但牠並不甘於住這樣地方，開始在裡面跦動起來，猛烈地撲打紙匣的頂蓋，牠向這强制安排的居處忿怒着反抗着要還付自己原有的自由和光明—這究竟是一種殘酷的待遇而不是甚麼仁慈，我自疚地想着，便套上膠皮靴子，撑起傘急急跑到街裡去

走遍了所有的商市街，沒有買到一個籠子，這座才從災劫中掙扎過來的古老城堡，那裡會得有太平時代那樣閒情逸緻的遺留呢，我對自己這種行爲轉竟地笑了，後來忽然想出一個法子，便到一家五金行裡，買了一幅作爲製籠用的鐵格網予備自己紮成一個雀籠，順便到路東的雜貨店裡弄一點兒細穀帶回去喂牠

坐在櫃台前面的胖掌櫃，很客氣的招待我，雖然沒有配給的米票，但看我那身草綠色的服裝也就使他不能說『不行』打發小伙計到後屋揩來一碗黃澄澄地黍米交給我，滿足了他的扣碗兒茶我才滿意地辭了出來，心裡却暗地笑他汗濁，竟看不出我只是一個管文卷的官廳小職員，與他並不發生半點兒營業上的關係

× × ×

費了整個上午的時間，籠子造成功了，兩個酒杯盛了黍米和清水，安置到籠裡面，一切停當之後便將紙匣裡小小的俘虜放進去

牠驀然得到光明，歡興得很，怔忡了一氣，就繞着籠的周圍躓跡起來，用牠那尖的嘴兒啄着鐵格柵，這新的居處，使得牠十分驚奇而惶惑，費了極大的氣力，終於尋不出一處能够脫出的罅隙但牠並不放棄希望，歇一歇疲乏，然後又跦起來向四周啄着

長時間不曾得到食物，牠顯得極其飢餓，歇下來時，瘦瘦的胸脯一起一伏微弱地翕動着，但牠却不去吃杯裡的黍米，僅只在另一個杯子裡飲了幾口水

起先我以爲是還不熟悉這個新環境，所以不能吃甚麼。直到傍晚的時候，牠仍然不去動一下杯裡的黍米，才使我想起來鳥類不僅是食穀的一種也有食蟲豸和魚蝦的，特別有幾種專食飛蟲的鳥類，嬌貴得很，這在一個缺乏生物知識的我，眞撞到一個難題了。這地方又找不到一個養鳥的朋友，即使是稍稍相識的人也沒有，如果住在北京或者奉天那樣的城市多好，總不至於使我爲難而且過分虐待了這可愛的小動物

果然，在電燈亮了的時候，恰好從籠邊飛過一隻尋光的蛾子，牠迅急地對這掠過去的影子撲了一下。我才得到了自己錯誤的證實。立刻就尋得一柄破扇子，滿屋捉起飛蟲來

雨天裡這類的生物偏外少，只有三四隻灰白色的燈蛾繞着光亮飛。把牠們全捉下來投進籠裡時便很快地吞進那尖細的嘴裡去

這一點可憐的東西不會滿足牠空虛的肚腹，我十分懊悔兩天前那半瓶殺蟲藥水的消耗，不然，留到這時候龘清牠們，豈不是可以供給牠一頓豐盛的晚餐

我只好把窗子打開，讓外面尋光的飛蟲奔進來彷彿是故意和我爲難似的，往常那些綠色小蚱蜢和不知名的花翅蛾一類討厭蟲的豸，都絕了跡半天只飛進幾匹長脚蚊子，閙着嗡哼哼，這更是些使人不愉快的傢伙，而且也沒有一點肉可食。我氣忿地打死了牠們，像一隻貪婪的狼，連無肉的枯骨都不肯拋棄地搜尋起來

秋天的夜晚是冷的，陰霾的天氣更加重幾分寒意，我握着一柄破蒲扇，蹲踞在窗口，守候着夜遊的俘虜。直到响過十點鐘的汽笛，才疲倦的關了窗子，而我的小鳥的肚腹，在竭盡精力的攫獵下，仍然是空空的過了一夜

第二天早早地就起來了，去附近的野地裡捕捉飛蟲，但在這樣的天頭，那裡會有甚麼蟲子在飛呢。遇到那個賣菜的老頭兒，他告訴我食蟲的雀鳥也吃和食，所謂和食，只是用熟蛋黃的細末調和綠豆麵的一種食品，養鳥的人都用這種簡易的食品來飼鳥兒。我便歡喜地去辦置這種奇怪的東西

借着午間休息的一刻，弄好了買來的食物，跑回家去。小鳥已經餓得打不起精神來，蜷曲在籠的一角，如一匹疲敗的鬪獸。聽得門响，牠抬起頭來，眼裡立刻閃出一種憤怒的光芒，衝着臨窗一面明亮的方向，猛力振動兩扇小小的翅膀

我把食物輕輕放進去，又換過一杯新鮮的水，懷着憐憫的心情，躲到一旁看牠，希望牠會跦過來享用它

但牠並不理來，連水也不飲，只管衝撞那鐵格柵，住一氣便照例的閤上眼睛，無力地喘息着怕驚擾了牠安靜的就食，便輕聲地退出來，回到班裡去

× × ×

下班後爲送別一個朋友，到酒館裡喝了一回酒比往常回家偏外晚了些，快走近宿舍的門前才想起小鳥來，一面加緊了脚步，一面却忖度牠這時能够食飽了在恢復牠那耗損的體力。我給這自造的想望添加了興奮

但恰與自己的想望相反，當我拉開門，却不曾驚起一點响動。我的小伙伴，安靜地臥在籠裡，像一團棉絮似的動也不動，杯子裡的食物，原樣放在裡面

『噺！噺！起來！起來！』

牠只是照舊不動。我慌了，拍打着籠子喚牠，仍然沒有效

開開籠門，拿出來看時，牠綿軟地垂下頭，兩隻赭紅的小爪，直直舒伸着，白色眼瞼霧似的封住那大而晶明的眼睛，嘴角流出血液，頭頂一塊地方，裸露着鮮紅的膚肉，上面黏住一些殘亂的柔毛。這是經過一場激烈的鬪爭的標誌，在最後一刻，牠是如何英勇地在爭取生存的自由而犧牲了小小的生命，壯烈的情景，便十分眞切的映現我的意識裡

牠還保存着相當的體溫，這溫度從我的手指傳達到每一支神經的末稍一種無可抑制的熱的氣流從心底牽昇上來。忽然，牠睜開了眼睛，閃出一道怕人的光亮，動物在臨近死亡時所特有的，那凝結着憤怒，讐恨，倔强的光亮，隨同牠想叫而啓不開的痛苦的嘴的痙攣，作了生命最終的語言

我的神經禁不住疚痛而顫抖起來，這目光簡直是一條懲罰的鋒刃，戮進心靈的深處。手也失掉了握力，任遷小小的染着血痕的屍體滾落到炕上

這是多麼無情的刑懲呀！對於一個以仁慈和善的假面來飾行自私殘忍的人類。然而，這沖激在血流裡的死亡，却繪成一個崇高而强健的不死的生命，從這血的照鑑裡，我看見了自己，自私而懦怯，卑賤而忍從，躲到苟安的蝸殼裡戰慄地生活着：：這是一種刑具，埋在汙穢的生活底層的刑具，現在被掘發出來，毫無憐憫地在拷打着麻痺的靈魂。死亡之於宇宙是多麼平凡渺小的浮塵然而，却又是多麼莊嚴偉大的存在啊！這安靜地臥在眼前的小小身影，漸漸在我的視覺裡長大起來，我禁不住這凌駕於頭上的震撼，分不清內心狂熾着的複雜情緒，只是歇斯迭里地抓緊自己的頭髮

這小小生命的死亡給予我的感動，超過了敬重以上，我懷着自卑的哀痛，摩到一把鋤刀，就在窗外的菜圃旁邊，掘了一個墓穴，用一束野花做爲柩櫬，把牠的屍體放進去，在似乎唱着送葬輓歌的秋雨瀟瀟聲中，做成牠的墳塚，我面對地下的英勇的靈魂，致了最大的敬悼。然後，跑回家裡來，拿起那個空鳥籠，瘋狂地向窗外的草地裡拋去

世界轉換期青年之使命

接昨日藝文版（中）　馬冠標

方才說過，我們是有着深遠的精神文化，共存共榮的修業，在那交通機關不大發達，東西洋文化不大接觸的時候，倒還悠悠自得，太平無事，可是人都是肉長的，對於物質享受的誘惑，對於大砲的威迫，抵抗力是有限度的，所以在近一百年以前，交通機關漸漸發達起來，便和西洋文化密切的接觸起來，印度是編入了大英帝國，日本和清國都也搖動恐慌變法圖强，不過那時的確沒有數典忘祖，日本曾高呼造成和魂洋材，清國也只打算學製造工業未曾想丢了固有的精神文化，可是一來二去，除日本外，共餘的東洋各地，都被西風壓倒。英國自稱太陽不沒的大帝國，美國也漸漸的以世界第一自誇而成了盎格魯撒遜文化全盛時代，這是二三十年前就是轉換期前的狀況，可是既然這樣如火如荼的形勢，爲甚麼就能發生大轉換呢，這可以分兩方面觀察，他們的勢力，雖然如火如荼，可不是共存共榮而是損人利己的，所以在資本主義成熟以來，國際間形成『有的國家』和『無的國家』相對立，社會上形成『有產階級』和『無產階級』相對立縱然弄得不可開交是還不肯讓步，醞釀又醞釀，就造成了第一次世界大戰，造成蘇維埃聯邦，國際上社會上都生了大變動，但是大局還不安定，反到有日加危險的形勢，於是乎意德兩國大有感動，而高倡全體主義，以救盎格魯撒遜文化就是自由主義的破綻，這樣的自由主義便開始了沒落期然而英美兩國仍然頑固不化，遂造成了此次世界大戰，但却不敵那歐洲新秩序運動，而形成世界轉換期，最近又敵不過東亞共榮運動的威力，而確定了世界轉換的形勢，這是他們自己的方面生了破綻，而遭受了打擊，而免不了轉換的運命，這是一方面的觀察，再由我們這方面看來，前面說過，印度等處已經被征服，姑且不說清國以至於中華民國也成了他們的半殖民地，惟有日本幸而不但保全獨立，而且物質文化也盡量吸收其間雖也不免走了若干錯路，而究竟沒丢了固有的精神，這大約也是把洋文化保存的最完美的緣故，總而言之，日本在第一次世界大戰後，表面上雖似乎歐化的更加油，其實已經看破自由主義的破綻，東洋自覺的運動日益活潑譬如『興亞』『大亞細亞』等等的話頭，當時就是人所常道的熟語，理想既慢慢的成熟，十年前乃有滿洲建國的實現，而走進了東洋文化復興的第一步，繼而有日華事變，與歐洲新秩序運動相呼應。開始世界轉換期，最近斷行大東亞戰爭，而確定了世界轉換的形勢，（未完）

人群（四）

冷歌

〃三姑娘不要笑話，你六姐的命很苦的，剛過門年來的，就散戶門啦，兩口子住在這里：年景又不好，你大叔也嚒多大出息，放錢打不近利來六姐夫手藝是白扔，找不着地方，挑挑子下街，叫喊一天掙不來一頓飯錢：典當都嚒東西可當啊他們兩口子成天嘰咕：說媳婦還末的啦，說媳婦那末的啦，你看誰能挺得挨餓：三姑娘：可別笑話吧：我這年紀，遭這樣的罪，老臉可也顧不得啦：〃老張太太嗚咽着，掀起藍布大衫襟子擦眼睛，衣衫是補綻落補綻，但是很乾淨，漿洗的硬整整的，六嫂扭過頭去，豆粒般的熱淚，落在黃瓜秧上，可是嗤着哭聲。

三妹子聽得也很傷心的，陪着落起眼淚，這悲哀是眞淳的，可是悲哀的動力，却不是這末簡單

〃三姑娘！眼看一天比一天難：吃兩頓稀粥都吃不上來，這兩天：連一頓都供不上啦：老張太太，爽性抽噎起來

今個：今個：實在嚒一點法子，從早晨到現在：連飯影子也嚒見着呢：你：你六姐夫：現上城里去當號：有甚麼可當的：我那双紫綢的套褲：八百年就嚒人希罕的老箱底：也許能換回點米吃有今個嚒明個的：抽噎使老太太停了一刻

〃反正是有今個嚒明個的：：三姑娘：實在不怕你笑話：我餓的直打轉轉，找點甚麼填填肚，也嚒有啦，摘幾條黃瓜：嗤也：嗤不下去：完了還覺看肚子要壞似的：老張太太的眼睛，有些被淚水浸得紅腫啦

六嫂只管扭過頭去，甩她的淚水，三姑娘。掏出手帕擦自己的眼邊子

鄭發進城住了七天。在一天傍晌前兒才回來。他才哭喪着臉子。丈母娘問他師付病見好嚒有。他才悲哀地把師付病死的蕭條情況說了出來。屋子里塞滿了沉悶的氣氛這氣氛向每個人的面前伸張着

〃這也叫像一輩子！唉：：〃老張頭吁着氣

〃一輩子？像咱們這樣，也許趕不上人家呢〃老太太撇着嘴

〃趕不上就趕不上！那死那埋！〃賭氣的話分外有力量

紛爭的話沒有繼續下去，是讓鄭發岔開的，

〃我打算上山里去，明個就走〃話比平時利落許多

〃上山里？到那去顯甚麼魂？六嫂還話趕上罵祖宗啦

〃我走幹我的！你幹你的！別廢話！〃

又是一陣沉默

〃三姑爺！要尋思好啦！到那有甚麼奔頭嗎？老太太緩和了緊張的空氣

〃當然有奔頭啦！我想還末大的地方，還嚒有掙飯吃的地方？〃

晚飯桌上，仍然持續着沉悶的氣氛，一直到爬上炕—睡覺，也各人做着各人的夢

時光是快的

一幌鄭發走出去三個多月啦，沒有一點信息，但是他走後的空氣，却變得溫和啦

一天晚上，榆樹林子來了一幫要錢的，帶來這樣一件消息〃

〃鄭發死啦！放大樹壓死的！〃這是第一個消息，也是最末一個消息

〃眞的？只關〃二叔用右手摩娑着八字鬍右的撇，眼角瞟着菜着的六嫂

新的港

田聊

晴明的元旦的晨朝
碧空的白雲稍
有偉大的手
在迢遙地相招
渺茫的雄渾的歌聲
把我的胸激動
今年，今年之中，我
將逃出這幽閉的牢籠
試鍊的火已經在前面
燒得狂熾又旺紅
無須再遲疑
莫待它炎熄而灰冷
睜大久瞖的雙睛
且擬覩那橫亘地平的
崇高的山嶺
它莊嚴地逼臨
峻嶮的彼方，有
波濤洶湧，在那裡
試航者，可以浴治他
重壓的靈魂
卸下運命的重荷
融解心臟的冰
剷除思想的鉛
恢復麻痺的血
唾棄汚穢的妥協
屑小的訕譏
脫出苦惱的暴風
蒼白的戰慄
在未踏的海原
撐起勇猛的帆
載着灼熱的生命
挑鬥黑色的巨浪
有一日大地驀的拋去夜
之障
硝煙和惡毒的墳墓上
宇宙孕生出，它
新的希望新的光
（一九四二年，年始）

古　今

大阪高津表門筋

主治　去頭火上昇通大小便　瀉梅毒痳病各種毒症

神效並暢銷

註冊商標　七ふく

七ふく　ひえくだり

（七福牌　清瀉百毒丸）

冒品繁多切勿受欺

祖傳七福牌正舖伊藤長兵衛

振替阪九七三·電南七二九

專治小兒氣卵　延春補天膏

●專貼　小兒氣卵　大人疝氣　偏墜雙墜　小腸串氣

●定價　特大張　八九　大張　四九　小張　二九　外埠函購　每張加郵費二角　請由郵局掛號匯款

●用法　用法簡便詳載說明書　本家經售並無代理

奉天市小西城門　南當車道路西　明遠堂藥房　發行

大同報社　廣告部　電話（二）六一五一

强精補腎丸

此藥專治男子老少腎虧不固，夢遺滑精，房勞過度，精血枯耗，腎虧腎寒，腎囊潮濕，腎子寒涼，腰膝背痛，惡夢失眠，形容枯瘦，常出盜汗，腎虧咳嗽，動作無力，心跳氣喘，思慮過度，精神不足，神經衰弱，腎虛淋濁，久濁不止，五勞七傷，諸虛百損，陽萎不舉，瞬力善忘，房事早洩，不生性趣，少年斲喪，精枯精乏，不能種子，老年精衰，種子艱難，請服此藥二打後，精足體壯，準能種子，決不食言，以上各病，無論新久，一服此藥，立竿見影，一袋奏效，多服全愈，恢復健康，此藥功能保腎安神，補血生精，扶陽固本，房事快美，强壯身體，大補元氣，不寒不熱，四季咸宜，[illegible]奇效妙藥，定價一袋一元，半打五元，一打拾元，大袋貳元，半打拾元，一打貳拾元，各埠藥房均有代售，如直接本號函購須先匯款，貨到郵寄，半打以上者不加郵資，郵票代價或代金引換均不郵寄

總發賣奉天城大西門外　九州大藥房

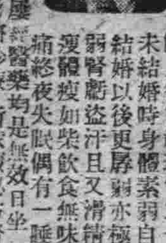

治癒腎病腦筋衰弱

敝人徐德祿現年二十五歲在未結婚時身體素弱，自十九歲結婚以後更屬弱，亦極腦筋衰弱，腎虧盜汗，且又滑精，面黃肌瘦，體瘦如柴，飲食無味，腰腿痠痛，終夜失眠，偶有一睡惡夢相擾，[illegible]屢經醫藥均是無效，日坐愁城，無路可求，幸經友人介紹普濟診療所，[illegible]購服四盒後，逐漸體質日强，一日滑精亦愈，矣，[illegible]此生一生失望，豈知普濟診療所有家藏秘方，腎腦補丸，有補天之力，將我久醫不效之病一掃除根，[illegible]生之恩無以酬報，[illegible]之近照登報，略表謝意，[illegible]苦患者諸君請購一試，[illegible]盒六拾丸，國幣六圓，外埠函購，郵費二角，[illegible]療所在奉天市小東關小什字街南，[illegible]便是，感謝人奉天市厚生街五段，裕發合商店經理

徐德祿謹啓

忠勇牌靴油

保革　防水

奉天　新藤洋行

頭痛聖藥

腦新

立止頭痛！靈効如神！！

腦新如遇頭腦疼痛非常難忍時、頭目眩暈神智昏迷時、或讀書過度精神疲倦時及惡醉宿酒未醒時、倘速服腦新可立見奇効、其効若響、服後三分鐘、頓覺頭目爽快神智清新、苦痛若失、有如夜月秋遊能有心曠神怡之妙、此偉績確爲本劑獨具之特長、且雖連續服用、對於腦神經或心臟胃腸等、決無副作用、亦無影響、孕婦服用亦無害

主治　偏正頭痛・頭沉神昏　頭迷眼花・腦筋疲乏　神經憂鬱・面神經痛　宿酒惡醉・暈船暈車

四包入……二角　七包入……三角　十三包入……五角　二十八包入……一圓　大七十包入……二圓　百五十包入……五圓

荒川長太郎合名會社

補血强壯

病後產後之滋補良藥

病後產後、如欲迅速恢復健康、自非滋補不可、然此時因消化不良之故、實亦不宜濫進不適當之補劑、否則不僅無益、反而有害。

保利他民者、乃鑑於前記事實而創製之補血滋養强壯劑也。詳言之、即此劑乃以牛乳蛋白質爲原料、經過人工消化而成之阿米諾酸劑、服後無需消化而即能造血肥肌又因有適量維他命B之配入、兼可增進食慾、輔助消化故雖病後產後消化不良之人、亦可安心常服、是爲特長

（包裝）

（詳細單函索卽寄）

總發行　武田長兵衛商店

滿洲總發行　滿洲武田藥品株式會社

保利他民

大同報 第二版
發行所 大同報社

對貯水池周圍敵主力 空陸呼應展開殲滅戰

【東京十二日電】大本營發表（午後零時三十分）攻陷新嘉坡島要塞之日本陸軍部隊、十一日由普基蒂瑪方面深入敵陣、旋即突入新嘉坡市街、制壓新嘉坡要塞、一方又以强力部隊、由北方正面、席卷敵陣地、各方面盡皆空陸遙相呼應、自十二日拂曉以來、對貯水池周圍之敵軍主力、展開大殲滅戰中

【新嘉坡前線十二日電】由郭茲威橋方面南下之日强力精鋭部隊、與突入新嘉坡市街部隊互相呼應由北方加强壓迫、於貯水池高地一帶地區已展開激烈殲滅戰

日軍陸續突入市街 英軍開始準備撤退

【新嘉坡十二日電】渡柔佛水道乘虛進擊之日軍迂迴部隊、十一日夕奪取普基蒂瑪南方二〇〇高地、二日拂曉、又陸續殺到新嘉坡市街、一方由普基蒂瑪高地北方進擊之一部隊十一日晨、奪取該高地、對普基蒂瑪東方二五五高地加以猛攻、制壓新嘉坡背後之抵抗線一帶

【柏林十二日電】德海通信新嘉坡消息、新嘉坡於日軍猛攻下、即將完全陷落、英軍已決計拋棄要塞、即時收容守備隊、企圖由海上遁走、故目下正於新嘉坡港附近集結多數英船商船、待機逃走云

担任警備香港島之日海軍砲艦 （海軍省閱檢）

掩護上陸部隊作戰 粉碎敵各空軍基地

日機在馬來戰線縱橫活躍

【東京十二日電】日軍於開戰以來僅三個月間、已席捲全馬來紀元佳節竟突入新嘉坡市街一角、在此輝煌戰果內、實秘藏陸鷲勇敢之偉功茲對於馬來戰線上陸鷲勇戰情形、由陸軍航空本部員談話如左

今次馬來作戰時之我陸軍航空部隊、縱横活躍、克服熱帶特有之惡天氣、使世界驚異、更可表示我技能、及器材如何優秀也、在英東亞侵略最後據點新嘉坡制壓前、我陸鷲作戰如下

一、第一期上陸掩護及航空擊滅戰
二、第二期地上部隊協力戰並敵船團攻擊
三、第三期戰略的攻擊

此三期中、尤以航空擊滅戰及敵輸送船團之猛擊、爲本作戰之特色

一、上陸掩護並航空擊潰戰 開戰勞頭、陸上部隊能否上陸、實可左右全戰局之勝敗、因此我陸軍航空部隊盡全力擔當敵空軍擊滅戰並船團掩護之責、即强襲馬來半島宋卡及新高加等上陸地點之敵飛行場、以確保我船團上陸之制空權、更我船團一到上陸地點、航空部隊即連續的出動、專心泊地掩護我戰鬪機無時不在上空與此同時、更攻擊瓜拉配斯特、塔那美拉及森給巴坦、安布拉迭特、阿杜爾斯塔等各飛行場、於開戰當時之十二月八、九兩日空中戰時擊墜敵機二十架地上爆破九十五架、收得作戰正面制空權、掩護逐次上陸之地上部隊、共後追及退避之英空軍猛炸各飛行場、凡有反擊而來之敵巴法羅等型機、均被擊墜或於地上爆破

二、地上部隊協力戰並敵船團 對於在密輪地帶進擊之地上部隊、克服惡天氣、任指揮連絡偵察敵狀等任務、於地上部隊迅速進擊上貢獻極大又知四海岸敵增援船團運輸中、立飛至檳榔嶼港埠頭、爆擊此項船團、即對收容敗殘部隊之敵船團、徹底的加以攻擊、遂至馬六甲海峽船舶之運航極受威脅、方又擔當奇襲上陸舟艇機動部隊之援護

如一月二十六日、欲在袁達方面奇襲攻擊之我船團、竟三次受敵殘存機之反擊、共數約五十餘架、我方乃擊墜其三十九機

三、新嘉坡航空擊滅戰 於古安坦、瓜拉蘭佐、克蘭等飛行場受全滅打擊之敵空軍、次第被壓迫於南方、遁入新嘉坡附近、漸整態勢、企圖蠢動反擊、我空軍乃於十二月廿九日、第一次奇襲攻擊新嘉坡、其後常於深夜或未明以少數輕、重爆擊機、出敵意表、出現於敵防空陣、巧避照空燈之光芒及高射砲彈之集中、果敢攻擊目的物、又於一月十二日特爲堂堂晝間攻擊、以戰爆聯合大編隊、或重爆隊獨力捕捉敵機、於空中或基地上擊墜破之敵方兵力消耗後、雖努力補給、但終難挽回頹勢矣

馬來半島之地域部隊、一月卅一日突入柔佛巴爾、乃整備態勢準備攻擊新島要塞、是時空軍連日與地上部隊緊密連絡、使地上部隊敵前渡過成功後更以急降下爆擊、收得重火器不能達成之成果、直接協力地上作戰、或爆擊由港灣企圖脫出之船團、或攻擊遁走敵機、此期間、一方仍須協力緬甸作戰、遠襲仰光、予緬甸空軍一大打擊使其喪失出擊馬來之基地、又强襲蘇門答臘各飛行場、於巴鄰旁及文島飛行場共毀敵機九十餘架、開戰以來截至九日之日陸軍航空部隊戰果、僅馬來戰線即擊墜二百二十二架其中不確實者四十九架、擊破二百三十二架不確實者六加入蘇門答臘攻擊時、擊墜達五百七十七架之多、因無敵日軍之攻擊敵空軍已無暇重整、受擊滅的打擊、確保作戰正面之制空權使上陸戰鬪並今後地上部隊作戰有利

新嘉坡之陷落、乃易如掌反

登陸部隊克服惡路 佔領南岸要衝馬辰

婆羅洲戰線

【東京十二日電】大本營十一日午後五時發表在荷屬婆羅洲方面日陸軍部隊、自泰那格羅哥特登陸以來踏破四百公里、克服惡路、竟於二月十日正午、完全佔領婆羅洲南岸要衝馬辰矣

擊墜敵機二十架 空襲荷印首都巴達維亞

【東京十二日電】大本營發表（十二日午後六時十五分）帝國海軍航空部隊、於二月九日大擧空襲荷印首都巴達維亞、對賓里坦、卡馬納蘭、坦喬布里歐等各飛行場、擊墜破敵機廿架、並炸毀諸施設

日軍作戰驚人 意大利讚賞山下中將

【羅馬十二日電】山下中將率共麾下將兵攻略馬來、將去年會訪問意大利、今勢壓新嘉坡、節節勝利、

英軍自認頹勢

【伯爾尼十二日電】據新嘉坡電稱、日本軍新銳部隊繼由新嘉坡島之北部及西北部上陸、又業已上陸之部隊、於飛行機及砲兵掩護下、勢如怒濤、迫至東南部之英軍陣地、英軍形勢、益形不利、英軍司令部自身亦自認處於不可救藥之頹勢、談述如左

日本軍之飛行機、占絕對優勢、英軍之哈利堅戰鬪機、亦不能與日本軍飛行機對抗

日軍攻擊熾烈・英通信之報道

【里斯本十二日電】綜合路透、合衆、聯合各美英側通信特派員新嘉坡現地之消息描述新嘉坡市街戰之悽慘情形如左

十一日晨林立的石油庫悉皆發火、轟然炸音、震撼河山、黑煙濛濛上升、直冲霄漢、突然颶風刮來、濃煙遍藉風力覆蓋新港全市、而火中發出之惡臭、令人作嘔而又可使人窒息也、人呂此間、擧目不見天日如身着純白襯衣、則瞬時即被薰黑、大砲音、砲彈炸裂音、爆擊音、空襲警報音、負傷者呻吟聲、適處可聞、混雜一團、噏鬨之下、令人頭腦眩暈也、突然爆音逐漸逼近、此係日本飛行機之急降下爆擊、日機像篩簇一般、直向氾濫之英兵沖下、不斷以機槍掃射、這時、日軍已突入市內、頻繁的日本機關槍音、愈積愈夥、迄至正午、日軍之爆擊及砲聲愈愈熾烈、恐此即爲日軍總攻擊之準備也

排除敵軍頑迷抵抗 佔領要衝馬達班

緬甸

【東京十二日電】大本營十二日午後六時發表 在緬甸方面、日帝國陸軍部隊、排除敵軍抵抗、於二月十日午後一時、完全佔領薩爾温河右岸要衝馬達班矣

美發表菲島戰況

【里斯本十二日電】華盛頓來電＝美國陸軍部、十一日發表、菲島戰況如左一、巴坦半島之戰鬪、極爲熾烈

日軍突入新嘉坡 英國朝野呆然若失

【里斯本十二日電】日軍突入新嘉坡、殊與英國朝野以一大衝動、民衆雖預知新嘉坡早晚必陷落但因戰局之激急惡化、更爲之呆然若失、據十一日倫敦電稱、倫敦各報均大事揭載日軍於新嘉坡上陸、同時並顯示自法國崩壞以來之最大失望情勢K報謂『日軍勢如怒濤進入新嘉坡、英軍業已後退』A報謂『日軍已確保新嘉坡』泰晤士報謂『新嘉坡戰局英軍不利』英國朝野之苦惱、已暴露一般矣

軍事消息靈通方面謂新嘉坡失陷與諾威、法蘭西希臘、克里特之悲劇同、其原因在飛機、兵力之不足及裝備之不完善、英軍喪失制海權、不得由新嘉坡撤退、呈第二敦刻爾克之模樣

新港陷落意義

東條首相將向中外闡明

【東京十二日電】東條首相、當茲新嘉坡陷落、日貴衆兩院開本會議、上程對皇軍將兵感激決議案之機、擬披瀝新嘉坡陷落意義並對新局面之日本政府大方針、與一億國民之決意、並向中外闡明此與一月十一日休會之議會東條首相之歷史的大東亞宣言、均爲意義極大之擧

荷印忐忑不安

【斯德哥爾摩十二日電】日軍之完全占領新城嘉已迫眉睫、英朝野之苦惱、益形激烈、美國因新嘉坡陷落亦受甚大之打擊華盛頓權威方面發表意見如左 新嘉坡之運命、已迫旦夕、倘新嘉坡陷落、反樞軸聯合國所受之打擊至大、同時對荷印之脅威、亦更增大、聯各軍結局必退至澳洲、以該國爲根據地、專力防衛印度及夏威夷

第拾期決算公告

貸借對照表 康德八年十二月三十一日 昭和十六年十二月三十一日

資產	圓
現金預ケ金	三四、五九三、〇七〇
有價證券	五六、八八一、八九二
貸付金及割引手形	一、〇九一、九八四、一七〇
貸付有價證券	三〇一、五三五
貸店貸	一、四八四、九八七
支拂承諾見返	二〇、二八六、二六五
假拂金	一、六三八、二七四
債券價格較差	一、三五九、九一九
滿洲儲蓄債券價額較差	九、〇六九、六六三
動產不動產	一四、五七〇、〇六〇
合計	一、七五二、一六九、八二八

負債	圓
預金	九八五、〇三八、二五〇
借用金	五二八、〇七三、九二七
他店借	一二、三六二、一三四
本支店勘定	一五、三七四、四二〇
支拂承諾	二〇、二八六、二六五
雜勘定	一一、三六九、三五九
假受金	一、三〇二、〇四五
債券發行高	一二四、五五〇、〇〇〇
滿洲儲蓄債券發行高	二六、八〇二、六八〇
未拂滿洲儲蓄債券割增金及利息	一二二、一一五
代理證券勘定	二九五、四六五
資本金	三〇、〇〇〇、〇〇〇
諸積立金	二、八九五、〇〇〇
當期利益金	五、六九九、一六四
（內前期繰越金）	（五五八、八〇七）
合計	一、七五二、一六九、八二八

康德九年二月
昭和十七年二月
滿洲國新京特別市長春區大同大街第貳百零貳號
滿洲興業銀行

聲明斷絕親戚關係
爲聲明事敝人內弟陳廣志臨榆縣邢家莊人素無正業招搖撞騙無所不爲致遺其老母由敝人扶養雖曾以親戚立場時加規勸彼仍不知悔改情不得已唯有斷絕親戚關係以杜其牽累此後陳某在外一切行爲概與敝人無涉特此鄭重聲明
新京市陶家胡同 郭呈祥謹啓

緊要聲明
逕啓者敝店馮鼎濤君對于本店業務經理不善自本年一月五日已被敝人辭退該另行他就該在職中之一切業務手緒已經開始辦理移交特此謹告 諸君凡與敝號有關聯者請於本月十五日前將其手辦事務設法聲明如逾期不聲明者敝店概不負責清理恐未週知特此聲明
新京北大街一一九ノ三 古陶美術館主人陳古陶啓

物理應用 紅酸療法 漢譯函授
紅酸療法爲日本全國開業公認之世界的新發見藥力無効各種慢性痼疾均能在短期間治癒中風喘息神經痛婦人諸病黴毒淋病痊愈者甚多療用器具紅酸即寄一看敎授書任何人實驗
◎高尚有利新職業 ◎男女老少指導開業 ◎簡章免費贈呈
公認 紅療哲學館 日本大分縣

滋補强壯解毒良藥 斷癮除根決無痛苦
戒煙良藥 吉福德祿 廣徵代理藥店
本行發售吉福德祿戒煙良藥迄已三載戒斷癮者無算已爲人所共知者惟此藥不止能戒煙癮對於侍瘡潮濕皮膚婦女寒症便秘等症服之無不立見奇效滿洲國境內各省市縣各大藥店均有代售茲爲普及起見特懇邊遠地方未能週知各藥店尚未代理者有之殊覺遺憾爲此特再聲明務請各處藥店趕速來函訂購代售以期普救已染以上等症各同胞早日除患不勝翹企之至
規定價目 五十粒吉福德祿一元七角 一百粒吉福德祿三元貳角 二百粒吉福德祿六元 六百粒吉福德祿十七元二角
代理者均用現金引換辦法不要保不要押金一律給予三成扣用
總批發處 新京特別市大和通五番地 福祿洋行

立本大旅社
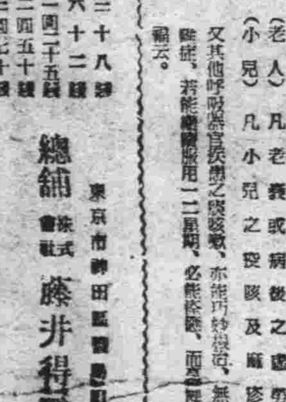
客室寬濶 安全舒適 清潔衛生 招待慇勤
西式臉盆 電灯電扇 溫凉水道 電鈴暖氣
大連西崗新大街南首 電話 營業部 旅客

痰喘咳嗽一服除根
本藥𢖩治無論如何難症之痰喘咳嗽、亦必使其除根、誠名藥也、原料係以高貴藥材所配製、基於學理、以東西兩洋醫術之最高技術、而精製綜合之藥也、故不特苦於長年慢性痰喘咳嗽等病者、服之自奏神效、即急性之目下患病中者、祈購買服用一服立刻便可除根、使咽喉轉佳、其樂陶陶、而本藥治療時、決無變成肺炎、肋膜炎、肺結核等惡症之虞、是以博得佳譽
注册商標 龍角散
龍角散既爲綿優良藥質之配劑故雖少量亦奏效果且香味尤非常爽快故雖病人幼童纖弱之人亦極樂服用也
患左列病狀者、即祈服用之
龍角散適應病症
（痰咳）凡頑痰不化咳逆不止之人
（痰喘）凡痰塞喉呼吸困難之人
（頑咳）凡咳嗽頻發不能安眠之人
（流感）凡因流行感冒咳嗽之人
（肺病）凡肺患病症咳嗽無力之人
（衰血）凡痰有血氣時帶血痰之人
（失音）凡聲音嘶啞喉頭痛之人
（老人）凡老衰或病後之虛勞咳嗽
（小兒）凡小兒之百日咳及痲疹咳嗽
又其他呼吸器官疾患之痰咳嗽、亦能巧妙鎮壓、無論如何之難症、若能繼續服用一二星期、必能除根、而恩賜患者之幸福云。
價 四日分 三十八錢 八日分 六十二錢 十八日分 一圓二十五錢 四十日分 二圓五十錢 六十五日分 三圓七十錢
總舖 東京市神田區豊島町 株式會社 藤井得三郎商店
全國藥房均有出售

補腦寧神
虛火上昇、大便秘結
夜不安眠……頭痛
身體精神均易疲勞
此即閣下的腦筋已在疲乏叫苦的表現、此時欲勸閣下者、請速服用腦神經良藥『健腦丸』必有驚人的偉効、即
解消頭痛、整頓大便
降退虛火、惠給酣睡
挽救疲勞、因而記力
大加、腦筋清晰如聖

効能
健腦丸
發賣元 大阪 東京 丹平商會

聖上參拜建國神廟
祈願日軍武運長久

大東亞戰爭勃發後、猥蒙皇帝陛下渙發關於時局之詔書、宣示國民依滿日不可分一體關係、以協助盟邦日本完遂聖戰目的、茲又於捷得日軍突入新嘉坡喜報之後、於十二日拂曉嚴寒之際、我皇帝陛下親拜建國神廟、奉告日軍戰捷並祈祝武運長久、我等四千三百萬國民應抑體聖慮、以堅固決意協助盟邦日本、庶使東亞聖業、早日完成云

國都日滿民衆翹企待望
準備慶祝新港陷落
將與皇軍入城式同時舉行

新嘉坡陷落之報乃爲世紀之捷報而爲東亞十億民衆、一齊翹望、今已待爲時間問題我國各地皆在等待日大本營之發表、而舉行祝賀、祝賀行事之展開、今與友邦一致而變更於皇軍入城式當日舉行、對此、協和會中央本部總務廳等已向全國各地發出至急通牒、即陷落公報傳來之際全國高揭日滿兩國旗以表祝意、入城式當日午前十時以汽笛爲號默禱感激皇軍將士、繼之按豫定行事進行

敵軍敗走毀滅資源
劫火施於廢墟
新港之重油倉庫相繼燃燒

【新嘉坡島齋藤海軍報道班員電】當紀元佳節、負特殊任務由陸路急進之海軍○○部隊、到達新嘉坡島渡過點、一同整列向北方故國、與喨喨喇叭聲同時、舉行遙拜式、當日晴空萬里、天邊露出緋紅、圓的太陽、緊伏在將陷落的新嘉坡島頂巔上

英國積蓄多年之重油百萬噸、今因彼等狼狽之縱火、已自燃燒、由塞列他軍港之重油倉庫左方、至中央殿甲飛機場方面、右及市街方面、燃起兩大火柱、黑煙瀰空、烟屑降落下方、刹時衣服、帽子均染黑點、臉上已感有馬來人化之臉譜

當日午前十時已過、記者隨行○○部隊長、行密秘偵察敵軍大建築物之塞列他軍港、穿過橡樹林、進出軍港對岸之丘陵、軍港背後左側之重油倉庫已響着轟然之聲、及昌着濃濃黑煙、前方軍港死寂已極、依破壞之陸橋旁聳立無線電塔、此處仍未行放火焚燒、左方兵舍整然並立、軍艦一隻泊於岸邊此乃因被日軍轟炸、而錯逃來此者、視線向左轉、更有起重機林立依部隊長之命令、記者將移動之際、突然死寂軍港中、發出高射砲、隆然一聲、瞪睛看時、日軍○○機、堂堂大編隊、已飛翔於黑煙之間、響起脆快之爆炸聲後、而飛向北方、突然由黑煙中、衝出敵機一架、直追日軍○○機尾、但約經十秒鐘後、已發火墜落矣

如斯紀元節即於砲火後黑煙中之赤道下渡過、天色漸暮、新嘉坡市已被日本陸軍精銳、完全制壓云

改善工業教育
振委會於昨日招開會議

第一回工業教育振興委員會、自十二日午前十時、於新京紀念公會堂舉開、由源田委員長以下各委員十餘名出席、源田委員長致辭之後、即開始議事

一、關於工業教育興產業行政一般連繫之事項
一、關於工業教育向上事項
一、其他懇談事項

中銀通常總會

滿洲中銀第十九期通常股東總會、自十二日午前十一時於該行總行、有關大澤正副總裁及各理事並各股東出席下而舉開、上程第十九期決算諸案、滿場一致可決云

憲兵總團司令 招待各界

憲兵總團司令官楊鎭凱氏自到任以來、連日訪問各機關、日昨爲與各關係機關連絡感情起見、特於國都飯店擺設披露宴、當時被邀請者、除憲兵司令部以外、尙有徐最高檢察廳長、齊總監等約十數人暢談痛飲、情緒濃厚、對軍警提携上更趨緊密了

歡迎軍之柔佛巴爾市民歸還

日軍協力修理爲敵破壞之橋

純益金漸減少 中銀下期業績

依滿洲中銀八年度下半期決算報告本期純益金爲一千三百五十一萬九千圓、較前期減少百十八萬八千圓、雖此期總益金爲四千三百一萬六千圓、較前期則增加七十一萬五千圓、但本期總損金之二千九百四十九萬六千圓、與前期相比、則爲增加百九十萬二千圓、因之本期交徵金計上額爲六百五十一萬九千圓、較前期則爲減少六十八萬五千圓(與再前期相比、增加四十八萬六千圓)本期總益金之增加主要、因借金利息收入之增加、對此本期損失金之增加作隨紙幣發行額之增加及印刷費之提高(本期爲四百三十五萬圓、與前期相比、激增七十四萬五千圓)並法人營業稅納稅額之增加、諸經費之增加等該行之貨幣發行額、則顯示增加主要以對外事情爲起因、苦加以考慮、依此紙幣製造之增加、該行則爲不能不說有如何之損失矣、損失金計算與前期相比、借入金利息支出減少雜損及諸償却費等之減少然該行之業績、實顯示有堅實的向上

本期負債計算、顯著者爲借入金計算、即借入金(日圓資金)之著減、本期之九千八百萬圓與前期相比、則爲減少二億五千九百五十萬圓、存款爲六億七千四百八十六萬三千圓與前期相比則爲增加二億三百三十八萬七千圓、與前年同期相比則爲增加一億四千九百餘萬圓、但至要者則爲因政府存款之增加資產計算、有價證券中公債之現有額、本期爲十一億四百四十四萬三千圓較期則增加三億三千二百七十一萬三千圓、與前期相比出金爲七億五千七百五十九萬四千圓、目前借千圓、更與前年同期相比減少一億一千五十二萬二千減少一億一千四百餘萬圓、本期借出之減少、伴隨一般借出縮止、故而著減、政府貸上金勿寧則爲著增、依以上觀之、本期之中銀業績、因負戰時金融機關業績、實質實依然向上云

討論防除病虫害
農部招開懇談會

興農部、十二日午前十時在該部會議室、由高倉農產司長以下各關係官、及地方側各省主任係官並合作社、棉花會社、北滿製糖、滿鐵、滿拓各關係者出席、舉開本年度病虫害防除會議、高倉農產司長致訓後示、由本部說明去年度防除實績報告、本年度防除計畫、農業藥劑統制、優良農業藥劑決定、本年度病蟲害防除注意事項、繼則質疑應答、午後四時半散會、十三、十四繼續舉開

農村關係事項
統監部會議第一日檢討

自興村、實驗村設置之省市縣旗協和青少年團統監部主務者並主事會議定於十二、三兩日於國務院講堂舉開、第一日午前十時開會、中央側有三宅中央統監部統監、武部總務長官、稻垣興農次長、岡本地方局長、扳野中央統監部組織部長以下關係者出席、地方側有統監部主務者並縣旗市統監部主事百餘名出席、先由三宅中央統監部統監訓示後、武部總務長官、稻垣興農部次長、岡本地方處長等致詞說明指示事項、午前之日程終了、午後關於農村振興方策之實施、由興農部側說明、然後舉行懇談、又第二日、午前舉行勤勞奉仕之懇談、午後則有時局講話並統監部之指示云

武部長官訓示

武部總務長官、十二日、在協和會青少年團統監部主務者會議席上、訓示如左

盟邦皇軍赫赫戰果、實爲御稜威之所使然、我皇帝陛下、自大東亞戰勃發之同時、即渙發時局詔書、基於日滿不可分之要義、宣示對日協力、現我國尙未達至以武力協力大東亞戰爭之段階、故必須鎭護北邊使日本增强戰力、藉使日本無後顧之憂、豫料下、今次戰爭必將長期化、所以擔當訓練青少年任務之諸君、責任實重且大也

吾等爲增强盟邦之戰力必須圖謀農產物之增產及地下資源之增產、此亦爲吾人之義務也、其中地下資源之增產、自建國以來、已呈飛躍的發展、而農產物之增產亦頗能維持現狀、此際實施自興村、實驗村等制度誠爲振興農村之當然措置也、一方使純眞無垢之青年、協力政府之政策、勿如使彼等自身奮起而實踐之爲宜、故望各位認清重大時局挺身達成目的爲要

(三宅統監訓示)

在協和會青少年團統監部主務者會議席上三宅中央統監訓示要旨如左

際此多事多難時局、對青少年之要請、更形加重、謂青少年之使命、大莫於此亦非過言、各位應自覺職責重大、努力奮鬪、青少年之指導、須於實生活中而實施之、以資育成優秀之次代國民、

青少年之訓練多岐多端、我國爲農業國、應食良好養成農村青年、指導其努力增產、以期農村振興、今次興農部該署實驗村、亦自興村、而圖農村振興、但以自興村、實驗村之活動與青年團活動相結合、物的方面人的資源極爲重要、但人之基礎須求於青年中、統監部之使命、亦隨之重大、各位須理解興農政策之根本理念、挺身邁進應國策之要請、而加以協力云

第卅五次裕民彩票
頭彩三二〇、〇七三

第卅五次裕民彩票仲彩號如次

△頭彩=三二〇、〇七三、

△二彩=二七、三二八、

△三彩=一五、三七七、

△四彩=(十二張)
二九、一五八、三三、四九六、三五、九九五、四九、三二五、三六、五七一、一六、六六八、四八、六五七、一四、二二〇、四五、四七〇、四四、二四六、一九、二二六、四三、〇五八、

△五彩=(卅四張)
四二、二六五、一二、八七一、一五、五六四、八、五九一、四二、四六四、四七、九八二、四八、八五八、七、五九二、三六六、四七、六六四、三一、四二八、六、〇二一、四四、九六二、四一、一一二、二四、四二七、四八、九四九、二八、六五四、四一、五二〇、三九、一二〇、二一、一二四、四四、三五二、二六、〇四七、四七、二二八、一三、五二四

△特彩=(末字二二)
三九、七〇、二二

腰站發現男屍

舊曆年關迫在目前、社會事故層出不窮、新京市內經山警察當局之嚴密警戒、尙稱安靖、昨日上午十二時許、腰站林野局苗圃僱員何萬村、穆殿英二人、在山中巡視中、發現屍體一具、當報告該管警所、經警官到場檢視、該屍身長五尺二三寸、長臉、瘦型身穿青棉袍、足踏膠皮鞋、頭戴紅毡帽、頭部有刀傷二處肚部刀傷一處形似被人殺害現警署在搜查中

馬車摔傷乘客 送醫治療

張俊業、三十二歲、住巨昌棧街五號四番、以趕乘客馬車爲生、昨日下午五時四十分許、張某載八里堡八區三十三號十四番住商人李東治、四十八歲由市內向八里堡行、不想車行至遠達大街裏工路、轅馬突然驚逃、老張牽扯不住、及至車馬翻倒、將李某摔倒、以致脛腓骨摔折經化新醫院診治、痊癒需二月間、現警署究辦中

定期舉行 經濟警察講習

本年度第一回經濟警察講習會、自本月十六日至廿八日、於中央警察學校舉開、對治安部警務司管下全國各省市縣中堅警官百五十名、講授亙全般之戰時下經濟取締事項、並於中央警察學校、受合宿訓練、受講終了後、歸至所屬省縣、而再行傳達講授各新任警官云

將向農村地區 設巡廻圖書館

爲期國境第一線奮鬪之士兵、並僻地開拓地區之農民、有閱優良書籍之機會、滿洲出文化普及聯盟會、實行優良書籍街村巡廻販賣工作、均收有偉大成績、今更於新京、奉天、哈爾濱、牡丹江四大都市、增强支部、今爲促進聯盟員之文化情緒及配給業務知識、以圖經營合理化、除隨時舉開講習會座談會外決定於最近速促街村巡廻圖書館出現、向各僻塞農村地區派遣

火焰冲天黑煙瀰漫
巨彈一擲敵陣土崩
空襲新港觀戰記

【馬來基地電】日軍將新嘉坡島心臟部開始猛攻之日(十一日)恰當日本紀元佳節、記者同乘陸鷲、由上空觀察可於世界歷史上永垂不朽之新嘉坡突擊戰況

森巴萬飛機場附近之石油桶、今尙火焰冲天、黑煙直上數千米

由殿甲飛機場附近流出之重油、瀰漫飛機場、儼如一片白銀世界、沿島之中央赴新嘉坡市內之烏德蘭路途東側、因日軍爆擊要塞盡皆破壞

於其東方可見普基蒂瑪東側燃料桶、紅火直冲九霄、飛機於黑烟周圍、開始超低空之旋廻、由日軍地向敵陣發射之巨砲、放銳利之光芒、一齊炸裂、敵陣地之應射亦可窺見、記者時向敵地撒布傳單

日機迂廻於敵要塞之東側、窺伺自爆目標、在將入黑烟之際、機之右翼射入高射砲彈十數發、但仍不退縮、機體急速降下、冒衝黑煙、迫至地面、由第一百十五號要塞、竊視砲身、在一入目之一瞬間、一齊投下爆彈、數秒全彈命中敵兵營、使之化爲灰燼

此時高射砲亂射、返身一視、在機之十米上空、高射砲炸裂之煙、有十餘處未幾脫離彈幕、飛至○○高度、在可通新嘉坡郊外賽馬場之直線道上、了無人影、新嘉坡爲黑烟籠罩、隱約可見形似市政府之白堵建築物、突入新嘉坡之日軍行列、盡在眼下觀察移時、始行返還

古蹟保存協會 機關誌已出刊

滿洲古蹟古物名勝天然記念物保存協會、爲使保存思想之普及、發行機關誌其第一輯已上梓爲瀧川政次郎博士之『黃金之古城』第二輯爲遠藤隆次博士之『顧鄉屯』『顧鄉屯』爲遠藤博士之濱江省顧鄉屯化石產地調查報告、關於古蹟保存事業蒐集貴重之資料、更第三輯爲原田淑人、黑田源次兩博士之『遼陽』云

碎珊瑚（五二）

天籟生著

第四回 接木移花用心何太苦 拖泥帶水指謎不無因

以致有犯尊容、事後追悔無及今日幸臨寒舍、願拜求不究既往、以結來日感情、姐姐、我給你行禮、麗珠頂禮相還、也客氣了幾句、朱紀綱才和緩了面色、望雲珠一眼、微微的笑了、白雲深道、娘、我聽二妹妹打電話、是怎麼一回事、荊姑爺現在那裡白老夫人把手一揮、丫環僕婦退出房去、才向朱紀綱道、今天親家到舍下來有一點事商量、不知可否容納、朱紀綱道、有事請老夫人只管吩咐、卑人無不從命、但不知劣子荊玉環現住那裡、可叫他出來、卑人要問個究竟、白老夫人道、暗候一候、親家只會明白的、雲深又道你兄弟上學了、你姐姐呢去叫來、雲珠一板臉道、她在和新郎回房呢、你叫她去吧、被這一句說的、白氏婆媳滿臉飛紅、朱家父子怒形於色、白雲深心頭火起、聰的一聲站起、大踏步直向雲岩的臥房闖來、嚇得曹立繼抖衣而戰當時面色青黃不定、一扯袖子、被白雲深一脚踢倒哎約一聲、跌在老夫人脚下哭了、老夫人急道、雲珠、先把你哥哥勸回來、等我把話說完再說、雲珠望了麗珠一眼、狠狠的道斃了那兩個不要臉的東西才稱我的心願呢、麗珠大驚失色、見白雲深一推雲岩的房門、哇呀呀一聲怪叫、氣的一跺脚、順手拉出八音手槍、一咬牙、一揚手、叭、叭、當時哭聲振天、沉烟瀰漫了蘭房、隨後擠進了好幾個人、早被莫麗珠拖住手腕、奪下槍、子彈從窗上穿出、玻璃長了三四朵大葉的霜花白雲珠早昏在牀上、以身蔽住兩個夢人、白雲深氣的亂抖、被麗珠抱住、朱紀綱、連羞帶氣、脖臉通紅、牙齒震震有聲、一語道不出口、牀上兩個人、被一陣槍聲震醒、雲岩哎呦一聲、閃着眼一幌頭道妹妹、我喝呀?哎呦!身上怎麼這樣酸疼呀、荊玉環同時一睜眼、嚇的一口氣沒勁、一運氣、砰的一聲繃斷了細的繩子、勸得雲岩又哎呦呦的一挺身昏了過去、玉環一推被、滾下地、這一驚眞是摘心碎膽頭上走了眞魂、望望白雲珠、在摟着白雲岩、附耳只管喊叫、姐姐、姐姐、白氏婆媳在一旁流淚、莫麗珠扶住白雲深、在怒目揚眉咬牙切齒的狰望着、朱紀綱一聲大叫、氣死我了、卜登一聲、栽倒於地赫得麗珠大哭失聲、鬆了白雲深、跑過來抱朱紀綱坐在地下、哭喊着爸爸、血淚迸流、也跡過來、被白雲深叭的一掌打倒、又一拉手槍、雲珠一個箭步、竄至她哥哥身邊、

滿映最新超特作品
滿庭芳
傑作中之傑作
舊正初一日至初四日
南廣場 公會堂
主演 孟虹 王麗君 李顯廷 隋尹輔
全滿首演
雖然還是他的第二回作品、但是這次却是他的作品第一回公演
導演 王則 繼「家」後之作品

百用百效
心腹藥
心腹病百用百效多年胃病信者救
此藥專治 噎膈轉食 嘔吐酸水 時常打嗝 心腹澎悶 兩脇攻心 刺痛 及心口疼痛 心腹脹痛 積聚痞瘕 蟲積寒積 氣稱血積 肉積面積 因氣胖脹 諸般臌症 腹內病塊 以及肝氣不舒 消化不良 停食停水 氣滯心腹一切病症 速服此藥 平肝順氣 開胃健脾 化積 散瘕 去寒退熱 增進飲食 潤腸通便 消聚除悶 舒暢百脈 凡係氣裏食所得等症皆能治之 無論積年累月者 服之百用百效外埠函購概不加郵費每袋壹元半打五元
總行奉天大東門裡華行胡同 德春堂藥店

滿洲興業銀行
資本金 國幣叁千萬圓
總裁 岡田信
本店 新京大同大街 電話(三)四一五一番
市內支店 南大馬路 南廣場 支店 出張所
營業科目
普通放款 公共放款 產業放款 中小放款 存款 匯兌 證券買賣 其他一般業務
支店出張所所在地
范家屯、公主嶺、四平街、西安、通遼、開原、鐵嶺、新臺子、奉天、鞍山、遼城、營口、阜新、錦州、赤峰、承德、本溪湖、安東、撫順、山城鎭、朝陽、錦西、吉林、通化、哈爾濱、齊齊哈爾、海拉爾、克山、訥河、綏化、龍井、海倫、白城子、圖們、牡丹江、佳木斯、東安、北安、蘆島、大連、旅順、金州、普蘭店、貔子窩

欲理解統制政策的技術們請速購
滿洲帝國最近修正 統制法令彙編(滿文版)
全書七百餘頁洋裝二大巨册外裝美雅紙盒
定價國幣五元 優待期內 減售特價四圓
過期即售定價五元
外埠函購加郵力二角(同行利益從優)
出書不多購者從速
奉天東亞書店發行所 大西關五斗居南胡同一二五號(振替奉天六二九〇番)
代售處全滿各大書局

治淋得意丹
(武田牌)
滅淋・去濁・止痛
總發行 日本大阪市東區道修町 株式會社 武田長兵衛商店
滿洲總發行 奉天市大和區春日町 滿洲武田藥品株式會社

註冊商標 參天堂
紅色健通丸
頑固便祕也能立刻暢通
參天堂紅色健通丸空前絕後的靈効
因便秘而起之諸症

特長
○味美適口○量少効大○連用不成習慣○小兒老人孕產婦及身患腎臟病或心臟病的人也可安心服用○價格極廉
主治
昨日的痛苦今日的快樂 嗜好鴉片的人也很歡喜
謹防假冒
發行處 日本大阪北濱 參天堂株式會社 各埠藥房洋貨鋪等處均有代售